



Қазақстан Республикасы  
Ұлттық экономика министрлігі  
Статистика комитеті

3 (Наурыз) 2016

[www.stat.gov.kz](http://www.stat.gov.kz)



# Қазақстан Республикасының әлеуметтік- экономикалық дамуы

Социально  
экономическое  
развитие  
Республики  
Казахстан

Астана 2016

**Қазақстан Республикасы Ұлттық экономика министрлігі  
Статистика комитеті**

«Қазақстан Республикасының Азаматтық кодексіне (ерекше бөлігі)» сәйкес бұл материал көбейтуге (көшіруге) жатпайды, статистикалық ақпараттарды өз жарияланымдарында (басылымдарында) пайдаланған жағдайда Қазақстан Республикасы Ұлттық экономика министрлігінің Статистика комитетіне сілтеме жасау міндетті.

В соответствии с «Гражданским кодексом Республики Казахстан (особенная часть)» данный материал не подлежит размножению (копированию), при использовании статистической информации в своих публикациях (изданиях) обязательна ссылка на Комитет по статистике Министерства национальной экономики Республики Казахстан.

**Қазақстан Республикасының  
әлеуметтік-экономикалық дамуы**

**Социально-экономическое развитие  
Республики Казахстан**

2016 жылғы қаңтар-наурыз  
январь-март 2016 года

**Астана 2016**

Қазақстан Республикасының  
әлеуметтік-экономикалық дамуы

Социально-экономическое развитие  
Республики Казахстан

Ай сайынғы ақпаратты-талдамалық журнал  
1991 жылдан бастап шығады

Ежемесячный информационно-аналитический журнал  
Издается с 1991 года

Құрылтайшы: Қазақстан Республикасы Ұлттық экономика  
министрлігінің Статистика комитеті

Учредитель: Комитет по статистике Министерства  
национальной экономики Республики Казахстан

Бас редактор - Б. Иманәлиев

Главный редактор - Б. Иманалиев

«Қазақстан Республикасының әлеуметтік-экономикалық  
дамуы» журналы ай сайынғы негізде екі томда  
құрастырылады: талдамалы баяндама, электрондық  
түрде қысқаша кестелік материал.

Журнал «Социально-экономическое развитие Республики  
Казахстан» формируется на ежемесячной основе в  
двух томах: аналитический доклад, краткий табличный  
материал в электронном виде.

Журнал есепті айда Қазақстан Республикасы әлеуметтік-  
экономикалық дамуының барлық негізгі көрсеткіштерін  
қамтиды.

Журнал включает все основные показатели социально-  
экономического развития Республики Казахстан за  
отчетный месяц.

Ай сайынғы негізде мемлекеттік және орыс тілдерінде  
жарияланады. Мемлекеттік басқару қызметкерлері,  
ғылыми орталар және мүдделі тұлғаларға арналған.  
Журналдың толық мәтінін Қазақстан Республикасы Ұлттық  
экономика министрлігі Статистика комитетінің [www.stat.gov.kz](http://www.stat.gov.kz)  
интернет-ресурсынан алуға болады.

Публикуется на государственном и русском языках на  
ежемесячной основе. Предназначен для работников  
государственного управления, научных кругов и  
заинтересованных лиц. Полный текст журнала  
доступен на интернет-ресурсе Комитета по статистике  
Министерства национальной экономики Республики  
Казахстан. [www.stat.gov.kz](http://www.stat.gov.kz).

Қазақстан Республикасы Ұлттық экономика  
министрлігінің Статистика комитеті

Комитет по статистике Министерства национальной  
экономики Республики Казахстан

Мекенжай: 010000, Астана қаласы  
Министрліктер Үйі, Орынбор, 8  
факс +7 7172 74 95 46  
call-орталық: +7 7172 74 90 10, 74 90 11  
Электрондық мекенжай: [kazstat.rk@gmail.com](mailto:kazstat.rk@gmail.com)  
Интернет-ресурс: <http://www.stat.gov.kz>

Адрес: 010000, г. Астана,  
Дом Министерств, Орынбор, 8  
факс +7 7172 74 95 46  
call-центр: +7 7172 74 90 10, 74 90 11  
Электронный адрес: [kazstat.rk@gmail.com](mailto:kazstat.rk@gmail.com)  
Интернет-ресурс: <http://www.stat.gov.kz>

Шартты белгілер:

- - құбылыс жоқ  
0,0 - болмашы шама  
... - деректер жоқ

Условные обозначения:

- - явление отсутствует  
0,0 - незначительная величина  
... - данные отсутствуют

Жекелеген жағдайларда қорытынды мен қосылғыштар  
сомасы арасындағы шамалы айырмашылықтар  
деректерді дөңгелектеумен түсіндіріледі.

В отдельных случаях незначительные расхождения  
между итогом и суммой слагаемых объясняются  
округлением данных.

## Мазмұны

<b>1. Негізгі көрсеткіштер .....</b>	<b>5</b>
1.1 Әлеуметтік-экономикалық дамудың қысқаша қорытындылары .....	5
<b>2. Әлеуметтік-демографиялық көрсеткіштер .....</b>	<b>9</b>
2.1 Халық саны .....	9
2.2 Халықтың көші-қоны .....	10
2.3 Халықтың ауру-сырқаулығы .....	11
2.4 Халықты зейнетақымен қамтамасыз ету және әлеуметтік қорғау .....	12
2.5 Қылмыстылық .....	13
<b>3. Тұрмыс деңгейі .....</b>	<b>14</b>
3.1 Халықтың табыстары .....	14
3.2 Күнкөрістің ең төменгі деңгейінің шамасы .....	15
<b>4. Еңбек нарығы және еңбекақы төлеу .....</b>	<b>16</b>
4.1 Кәсіпорындарда (ұйымдарда) жалданып жұмыспен қамтылу .....	16
4.2 Жұмыспен қамтылған және жұмыссыз халық .....	16
<b>5. Баға .....</b>	<b>17</b>
5.1 Тұтыну бағасының индексі .....	17
5.2 Өндіруші кәсіпорындар бағасының индексі .....	18
5.3 Ауыл шаруашылығындағы баға индексі .....	19
5.4 Құрылыстағы баға индексі .....	20
5.5 Тұрғын үй нарығындағы баға .....	21
5.6 Көтерме саудада сату бағасының индексі .....	22
5.7 Заңды тұлғаларға көрсетілген жүк көлігі және почталық, курьерлік және байланыс қызметтеріне тарифтердің индексі .....	23
5.8 Сыртқы сауда бағасының индексі .....	24
5.9 Коммерциялық жылжымайтын мүлікті жалға беру бағасының индексі .....	25
<b>6. Ұлттық экономика .....</b>	<b>26</b>
6.1 Қысқа мерзімді экономикалық индикатор .....	26
6.2 Жалпы ішкі өнім .....	27
6.3 Төлем балансы .....	30
6.4 Негізгі капиталға салынған инвестициялар .....	31
6.5 Отын-энергетикалық ресурстар (ОЭР) .....	32
6.6 Кәсіпорындар статистикасы .....	33
<b>7. Сауда .....</b>	<b>34</b>
7.1 Ішкі сауда .....	35
7.2 Ресурстар балансы және жекелеген тауарларды пайдалану .....	35
7.3 Сыртқы сауда айналымы .....	36
<b>8. Экономиканың нақты секторы .....</b>	<b>37</b>
8.1 Өнеркәсіп өндірісі .....	37
8.2 Ауыл шаруашылығы .....	39
8.3 Құрылыс .....	40
8.4 Тұрғын үй құрылысы .....	41
8.5 Көлік .....	42
8.6 Почталық және курьерлік қызмет. Байланыс .....	44
8.7 Шағын және орта кәсіпкерлік мониторингі .....	45
<b>9. Қаржы жүйесі .....</b>	<b>46</b>
9.1 Мемлекеттік қаржы .....	46
9.2 Ақша-кредит статистикасы .....	47
9.3 Ақша-кредит жүйесінің кредиттері мен депозиттері .....	48
<b>10. Өңірлердің әлеуметтік-экономикалық дамуы .....</b>	<b>50</b>

## Содержание

<b>1.</b>	<b>Основные показатели .....</b>	<b>66</b>
1.1	Краткие итоги социально-экономического развития .....	66
<b>2.</b>	<b>Социально-демографические показатели .....</b>	<b>70</b>
2.1	Численность населения .....	70
2.2	Миграция населения.....	71
2.3	Заболеваемость населения .....	72
2.4	Пенсионное обеспечение и социальная защита населения.....	73
2.5	Преступность.....	74
<b>3.</b>	<b>Уровень жизни .....</b>	<b>75</b>
3.1	Доходы населения.....	75
3.2	Величина прожиточного минимума .....	76
<b>4.</b>	<b>Рынок труда и оплата труда.....</b>	<b>77</b>
4.1	Занятость по найму на предприятиях (организациях).....	77
4.2	Оплата труда .....	77
<b>5.</b>	<b>Цены .....</b>	<b>78</b>
5.1	Индекс потребительских цен.....	78
5.2	Индекс цен предприятий-производителей.....	79
5.3	Индексы цен в сельском хозяйстве .....	80
5.4	Индекс цен в строительстве.....	81
5.5	Цены на рынке жилья .....	82
5.6	Индекс цен оптовых продаж .....	83
5.7	Индексы тарифов на услуги транспорта, почтовые, курьерские и связи для юридических лиц .....	84
5.8	Индексы цен внешней торговли .....	85
5.9	Индекс цен на аренду коммерческой недвижимости .....	86
<b>6.</b>	<b>Национальная экономика .....</b>	<b>87</b>
6.1	Краткосрочный экономический индикатор .....	87
6.2	Валовой внутренний продукт .....	88
6.3	Платежный баланс .....	89
6.4	Инвестиции в основной капитал .....	90
6.6	Топливо-энергетические ресурсы (ТЭР).....	91
6.7	Статистика предприятий .....	92
<b>7.</b>	<b>Торговля .....</b>	<b>93</b>
7.1	Внутренняя торговля .....	93
7.2	Баланс ресурсов и использования отдельных товаров .....	94
7.3	Внешнеторговый оборот.....	95
<b>8.</b>	<b>Реальный сектор экономики .....</b>	<b>96</b>
8.1	Промышленное производство .....	96
8.2	Сельское хозяйство.....	98
8.3	Строительство .....	99
8.4	Жилищное строительство .....	100
8.5	Транспорт .....	101
8.6	Почтовая и курьерская деятельность. Связь .....	103
8.7	Мониторинг малого и среднего предпринимательства.....	104
<b>9.</b>	<b>Финансовая система .....</b>	<b>105</b>
9.1	Государственные финансы.....	105
9.2	Денежно-кредитная статистика .....	106
9.3	Кредиты и депозиты денежно-кредитной системы .....	107
<b>10.</b>	<b>Социально-экономическое развитие регионов .....</b>	<b>108</b>

## 1. Негізгі көрсеткіштер

### 1.1 Әлеуметтік-экономикалық дамудың қысқаша қорытындылары

#### Қысқа мерзімді экономикалық индикатор

Қысқа мерзімді экономикалық индикатор 2016 жылғы қаңтар-наурызда 2015 жылғы қаңтар-наурызға қарағанда 99,4% құрды. Қысқа мерзімді экономикалық индикаторды есептеу жеделділікті қамтамасыз ету мақсатында жүзеге асырылады және ЖІӨ-ң 67-68%-н құрайтын ауыл шаруашылығы, өнеркәсіп, құрылыс, сауда, көлік және байланыс сияқты негізгі салалар бойынша шығарылым индекстерінің өзгеруіне негізделеді.

#### Тұрмыс деңгейі

2016 жылғы ақпанда халықтың орта есеппен жан басына шаққандағы атаулы ақшалай табыстары бағалау бойынша 70136 теңгені құрады, бұл 2015 жылғы ақпанға қарағанда 13,8% жоғары, ал нақты ақшалай табыс көрсетілген кезеңде 1,2% төмендеді.

#### Еңбек нарығы және еңбекақы төлеу

2016 жылғы наурызда жұмыссыздар саны бағалау бойынша 455,1 мың адамды құрады. Жұмыссыздық деңгейі экономикалық белсенді халық санына 5,1% құрады. Жұмыспен қамту органдарында жұмыссыздар ретінде тіркелгендер саны 2016 жылғы наурыздың соңына 69 мың адамды құрады немесе экономикалық белсенді халық санына 0,8%.

2016 жылғы наурызда бір қызметкердің орташа айлық атаулы жалақысы бағалау бойынша 133922 теңгені құрады.

#### Баға

Тұтыну бағасының индексі 2016 жылғы наурызда 2015 жылғы желтоқсанмен салыстырғанда 103% құрады. Азық-түлік тауарларға бағалар - 3,2%, азық-түлік емес тауарларына - 2,6%, халыққа арналған ақылы көрсетілетін қызметтерге - 3,1%-ға өсті. Өнеркәсіп өнімдеріне өндіруші кәсіпорындар бағасы 2016 жылғы наурызда 2015 жылғы желтоқсанмен салыстырғанда - 3,3% төмендеді.

#### Ұлттық экономика

2015 жылғы қаңтар-желтоқсанда жедел деректер бойынша Жалпы ішкі өнім көлемі ағымдағы бағаларда 40761,4 млрд. теңгені құрды. 2014 жылғы қаңтар-желтоқсанмен салыстырғанда нақты ЖІӨ-нің өсуі 1,2% құрады. ЖІӨ құрылымында тауар өндіру үлесі ЖІӨ-нен 36,3% құрады, қызмет көрсету - 56,8%.

2016 жылғы қаңтар-наурызда негізгі капиталға салынған инвестициялар көлемі 1157 млрд. теңгені құрды, бұл 2015 жылғы қаңтар-наурызға қарағанда 15,7% артық.

2016 жылғы 1 сәуірдегі жағдай бойынша тіркелген заңды тұлғалардың саны 366169 бірлікті құрап, өткен жылғы сәйкес кезеңмен салыстырғанда 2,5% артты, оның ішінде 100 адамнан кем қызметкерлері бар - 357051 бірлік. Жұмыс істеп тұрған заңды тұлғалардың саны 227 862 құрады, оның ішінде 219083 бірлік шағын кәсіпорындар (100 адамнан кем).

#### Сауда

2016 жылғы қаңтар-наурызда бөлшек сауда көлемі 1535,2 млрд. теңгені немесе 2015 жылдың тиісті кезең деңгейімен салыстырғанда 96,9% құрады (салыстырмалы бағада).

2016 жылғы қаңтар-наурызда көтерме сауда көлемі 3308,6 млрд. теңгені немесе 2015 жылдың тиісті кезең деңгейімен салыстырғанда 92,6% құрады (салыстырмалы бағада).

2016 жылғы қаңтар-ақпанда сыртқы сауда айналымы 8809,1 млн. АҚШ долларын құрап, 2015 жылғы қаңтар-ақпанмен салыстырғанда 34,4% төмендеді, соның ішінде экспорт - 5588,9 млн. АҚШ долларын (34,6% аз), импорт - 3220,2 млн. АҚШ долларын құрады (34,1% аз).

#### Экономиканың нақты секторы

2016 жылғы қаңтар-наурызда өнеркәсіп өндірісінің көлемі қолданыстағы бағаларда 4058 млрд. теңгені құрды, бұл 2015 жылғы қаңтар-наурызға қарағанда 0,8% азайды. Өңдеу өнеркәсібінде өндіріс көлемі 0,3% артты. Кен өндіру өнеркәсібінде және карьерлерді қазуда өндіріс көлемі 1,5%, электрмен жабдықтау, газ, бу беру және ауа баптауда 0,7%, сумен жабдықтауда, кәріз жүйесі, қалдықтарды жинау және бөлуді бақылауда 5,5% төмендеді.

2016 жылғы қаңтар-наурызда ауыл шаруашылығы жалпы өнімінің көлемі\* 317,8 млрд. теңгені құрап, 2015 жылғы қаңтар-наурызға қарағанда 2,9% артты.

2016 жылғы қаңтар-наурызда жүк айналымының көлемі 118,7 млрд. ткм (коммерциялық жүк тасымалдаумен айналысатын жеке кәсіпкерлердің жүк айналымы көлемінің бағалауы есебімен) құрап, 2015 жылғы қаңтар-наурызбен салыстырғанда 0,3% артты. Жолаушылар айналымының көлемі 60,8 млрд. жкм құрап, 1% артты.

#### Қаржы жүйесі

Қазақстан Республикасы Қаржы министрлігінің деректері бойынша 2016 жылғы 1 наурыздағы жағдайына мемлекеттік бюджет табыстары 1246,6 млрд. теңгені құрады немесе атқарылатын бюджетке қатысты 15,2%. Шығындар бойынша бюджеттің атқарылуы 1442,2 млрд. теңгені құрады немесе атқарылатын бюджетке қатысты 16,5%. 2015 жылғы тиісті кезеңмен салыстырғанда табыстар 8,8%-ға артты, ал шығындар 47,1%-ға өсті. Бюджет тапшылығы (таза бюджеттік кредит беруді және қаржылық активтермен операциялар бойынша сальдоны есепке алғанда) 275,6 млрд. теңге деңгейінде қалыптасты.

ЕДБ экономика саласына кредиттік салымдары 2016 жылғы ақпанның соңына 12532,6 млрд. теңгені құрап, өткен жылғы тиісті кезеңмен салыстырғанда 3,7% өсті. Кредиттердің жалпы көлемінде ұзақ мерзімді кредиттердің үлес салмағы 82,7%, шетелдік валютадағы кредиттер 34,8% құрады. Депозиттік ұйымдардағы депозиттер көлемі 16191,2 млрд. теңгені құрады, бұл өткен жылғы тиісті айға қарағанда 43,7% артық, жеке тұлғалардың депозиттері 61,5% артып, 6925,3 млрд. теңгені құрады.

2015 жылғы IV тоқсанда жұмыс істейтіндердің саны 50 адамнан асатын кәсіпорындардың қаржылық нәтижесі залал ретінде 747,5 млрд. теңге сомасында қалыптасты, бұл 2014 жылғы сәйкес кезеңдегі деңгейден 62,6%-ға төмен. Пайдалылық (залал) деңгейі 5,7%-ды құрады. Есеп берген кәсіпорындардың жалпы санынан залалды кәсіпорындар үлесі 40,2%-ды құрады.

\*2016 жылғы қаңтар-ақпандағы деректер Қазақстан Республикасы Ұлттық экономика министрлігі Статистика комитеті төрағасының 2015 жылғы 9 қарашадағы №175 бұйрығымен бекітілген «Ауыл, орман және балық шаруашылықтары өнімдерінің (көрсетілетін қызметтерінің) жалпы шығарылымын есептеу әдістемесіне» сәйкес қайта саналды.

## Негізгі әлеуметтік-экономикалық көрсеткіштер мониторингі

	2016 жылғы ақпан				
	2015 жылғы қаңтар-ақпан	2015 жылғы ақпан	2016 жылғы қаңтар-ақпан 2015 жылғы қаңтар-ақпанға пайызбен	2016 жылғы ақпан 2015 жылғы ақпанға пайызбен	2016 жылғы ақпан 2016 жылғы қаңтарға пайызбен
<b>Әлеуметтік-демографиялық көрсеткіштер</b>					
Кезең соңына халық саны, мың адам	17 713,8	17 713,8	101,5	101,5	100,1
Туғандар саны, адам	67 235	32 090	105,8	106,6	91,3
Өлгендер саны, адам	23 264	11 136	102,4	101,5	91,8
Иммигранттар саны, адам	2 227	1 116	74,1	87,5	100,5
Эмигранттар саны, адам	3 371	1 812	121,2	151,9	116,2
Тыныс алу мүшелері түберкүлезі мен ауыру тіркелген оқиғалар саны, адам	1 557	883	93,3	97,2	131,0
АИТВ-жұқпасын тасымалдаушылар саны, адам	441	221	120,5	129,2	100,0
Тіркелген құқық бұзушылықтар саны, оқиға	73 558	35 594	95,5	104,1	93,8
Қылмыстылық деңгейі (10 000 адамға шаққандағы құқық бұзушылықтар саны)	253	-	92,7	-	-
<b>Тұрмыс деңгейі</b>					
Орташа жан басына атаулы ақшалай табыс (бағалау), теңге	140 278	70 136	113,7	113,8	100,0
Нақты ақшалай табыс (бағалау), %	-	-	99,1	98,8	98,9
Ең төменгі күнкөріс деңгейінің шамасы, теңге	-	20 380	-	107,0	101,2
<b>Еңбек нарығы және еңбекақы төлеу</b>					
Жұмыссыздар саны, мың адам (бағалау)	-	456,5	-	102,4	99,8
Тіркелген жұмыссыздар саны, мың адам	-	65,9	-	124,7	99,4
Жұмыссыздық деңгейі, % (бағалау)	-	5,1	-	-	-
Тіркелген жұмыссыздар үлесі, %	-	0,7	-	-	-
Жасырын жұмыссыздық деңгейі, % (бағалау)	-	-	-	-	-
Бір қызметкердің орташа айлық атаулы жалақысы, теңге (бағалау)	127 001	127 004	103,2	105,0	100,0
Нақты жалақы индексі, % (бағалау)	-	-	-	91,1	98,9
<b>Баға</b>					
Тұтыну бағаларының индексі, %	-	-	114,8	115,2	101,1
Өнеркәсіп өнімдеріне өндіруші кәсіпорындар бағасының индексі, %	-	-	106,4	108,8	95,8
Ауыл шаруашылық өнімін өткізу бағасының индексі, %	-	-	104,1	104,9	101,4
Құрылыстағы баға индексі, %	-	-	103,1	103,1	100,3
Көтерме саудада сату бағасының индексі, %	-	-	112,6	114,7	101,4
Көліктің барлық түрлерімен жүк тасымалдау тарифтерінің индексі, %	-	-	132,0	132,1	100,8
Заңды тұлғаларға көрсетілген почталық және күрьерлік қызметтер тарифтерінің индексі, %	-	-	113,9	113,9	100,1
Заңды тұлғаларға көрсетілген байланыс қызметтері тарифтерінің индексі, %	-	-	100,2	100,5	100,6
Өнімдердің экспорттық жеткізілімдері бағасының индексі, %*	-	-	80,7	80,0	94,6
Өнімдердің импорттық түсімдері бағасының индексі, %*	-	-	106,9	107,8	100,9
<b>Ұлттық экономика</b>					
Қысқа мерзімді экономикалық индикатор, млрд. теңге (ауыл шаруашылығы, өнеркәсіп, құрылыс, сауда, көлік, байланыс - алты саланың нақты өсу қарқыны бойынша есептеледі)	5 543,9	2 794,0	99,5	100,3	102,4
Жалпы ішкі өнім, млрд. теңге (жедел деректер, 2015 жылғы қаңтар-желтоқсан)	40 761,4	-	101,2	-	-
Негізгі капиталға инвестициялар, млрд. теңге	601,9	339,1	104,1	105,5	128,6
<b>Сауда</b>					
Өткізудің барлық арналары бойынша бөлшек сауда, млрд. теңге (қоғамдық тамақтандыру қызметтері есебінсіз)	985,0	492,2	95,7	98,9	99,1
Сыртқы сауда айналымы, млн. АҚШ доллары	8 809,1	4 486,0	65,6	75,4	103,8
Тауарлар экспорты, млн. АҚШ доллары	5 588,9	2 836,8	65,4	75,8	103,1
Тауарлар импорты, млн. АҚШ доллары	3 220,2	1 649,2	65,9	74,8	105,0
<b>Экономиканың нақты секторы</b>					
Өнеркәсіп өнімінің (тауарлар, қызметтер) көлемі, млрд. теңге	2 604,1	1322,9	99,7	100,1	102,6
Ауыл шаруашылығы жалпы өнімінің көлемі, млрд. теңге	285,3	140,2	102,1	102,3	94,8
Құрылыс жұмыстарының көлемі, млрд. теңге	157,5	93,9	103,7	105,5	147,1

	2015 жылғы қаңтар-ақпан	2015 жылғы ақпан	2016 жылғы қаңтар-ақпан 2015 жылғы қаңтар-ақпанға пайызбен	2016 жылғы ақпан 2015 жылғы ақпанға пайызбен	2016 жылғы ақпан 2016 жылғы қаңтарға пайызбен
Көліктің барлық түрлерімен жүк тасымалдау, млн. тонна	535,3	265,0	100,2	100,7	98,0
Көліктің барлық түрлерімен жүк айналымы, млрд. ткм	78,6	38,4	100,1	101,7	95,7
Почта және курьерлік қызметтерінің көлемі, млрд. теңге	4,0	2,0	87,1	94,7	101,0
Байланыс қызметтерінің көлемі, млрд. теңге	111,0	52,7	96,0	95,4	90,1
Өнеркәсіптегі кәсіпкерлік сенімділік индексі (2015 жылғы IV тоқсан)	+3	-	-	-	-
Саудадағы кәсіпкерлік сенімділік индексі (2015 жылғы IV тоқсан)	-6	-	-	-	-
Құрылыстағы кәсіпкерлік сенімділік индексі (2015 жылғы IV тоқсан)	-11	-	-	-	-
<b>Қаржы жүйесі</b>					
Ақша массасы М3, млрд. теңге	-	17 428,8	-	141,8	98,5
Айналыстағы қолма-қол ақша, млрд. теңге	-	1 237,5	-	121,2	105,4
Депозиттік ұйымдардағы депозиттер, млрд. теңге (бейрезиденттер шоттарын есепке алмағанда)	-	16 191,2	-	143,7	98,0
жеке тұлғалардың депозиттері, млрд. теңге (бейрезиденттер шоттарын есепке алмағанда)	-	6 925,3	-	161,5	97,5
Экономика және халықтың ЕДБ кредиттері, млрд. теңге	-	12 532,6	-	103,7	97,6
ЕДБ ұзақ мерзімді кредиттік салымдары, млрд. теңге	-	10 362,2	-	106,7	97,0
Кәсіпорындар мен ұйымдардың пайдалылығы (залалы), % (2015 жылғы IV тоқсан)	-16,0	-	-	-	-
Кәсіпорындар мен ұйымдардың дебиторлық берешегі, млрд. теңге (2016 жылғы 1 қаңтарға)	7 858,9	-	105,1	-	-
Кәсіпорындар мен ұйымдардың міндеттемелер бойынша берешегі, млрд. теңге (2016 жылғы 1 қаңтарға)	41 370,6	-	108,4	-	-
2016 жылғы наурыз					
	2015 жылғы қаңтар- наурыз	2015 жылғы наурыз	2016 жылғы қаңтар-наурыз 2015 жылғы қаңтар- наурызға пайызбен	2016 жылғы наурыз 2015 жылғы наурызға пайызбен	2016 жылғы наурыз 2016 жылғы ақпанға пайызбен
<b>Әлеуметтік-демографиялық көрсеткіштер</b>					
Кезең соңына халық саны, мың адам	...	...	...	...	...
Туғандар саны, адам	...	...	...	...	...
Өлгендер саны, адам	...	...	...	...	...
Иммигранттар саны, адам	...	...	...	...	...
Эмигранттар саны, адам	...	...	...	...	...
Тыныс алу мүшелері туберкулезі мен ауыру тіркелген оқиғалар саны, адам	...	...	...	...	...
АИТВ-жұқпасын тасымалдаушылар саны, адам	...	...	...	...	...
Тіркелген құқық бұзушылықтар саны, оқиға	...	...	...	...	...
Қылмыстылық деңгейі (10 000 адамға шаққандағы құқық бұзушылықтар саны)	...	...	...	...	...
<b>Тұрмыс деңгейі</b>					
Орташа жан басына атаулы ақшалай табыс (бағалау), теңге	...	...	...	...	...
Нақты ақшалай табыс (бағалау), %	...	...	...	...	...
Ең төменгі күнкөріс деңгейінің шамасы, теңге	-	20 431	-	107,4	100,3
<b>Еңбек нарығы және еңбекақы төлеу</b>					
Жұмыссыздар саны, мың адам (бағалау)	-	455,1	-	102,1	99,7
Тіркелген жұмыссыздар саны, мың адам	-	69,0	-	123,0	104,7
Жұмыссыздық деңгейі, % (бағалау)	-	5,1	-	-	-
Тіркелген жұмыссыздар үлесі, %	-	0,8	-	-	-
Жасырын жұмыссыздық деңгейі, % (бағалау)	-	-	-	-	-
Бір қызметкердің орташа айлық атаулы жалақысы, теңге (бағалау)	129 307	133 922	104,1	101,0	105,4
Нақты жалақы индексі, % (бағалау)	-	-	-	87,3	104,9
<b>Баға</b>					
Тұтыну бағаларының индексі, %	-	-	115,1	115,7	100,5



	2015 жылғы қаңтар- наурыз	2015 жылғы наурыз	2016 жылғы қаңтар-наурыз 2015 жылғы қаңтар- наурызға пайызбен	2016 жылғы наурыз 2015 жылғы наурызға пайызбен	2016 жылғы наурыз 2016 жылғы ақпанға пайызбен
Өнеркәсіп өнімдеріне өндіруші кәсіпорындар бағасының индексі, %	-	-	107,0	108,2	103,0
Ауылшаруашылық өнімін өткізу бағасының индексі, %	-	-	104,6	105,7	100,5
Құрылыстағы баға индексі, %	-	-	103,1	103,3	100,3
Көтерме саудада сату бағасының индексі, %	-	-	113,7	115,9	100,5
Көліктің барлық түрлерімен жүк тасымалдау тарифтерінің индексі, %	-	-	131,3	129,9	98,5
Заңды тұлғаларға көрсетілген почталық және күрьерлік қызметтер тарифтерінің индексі, %	-	-	114,2	114,6	100,9
Заңды тұлғаларға көрсетілген байланыс қызметтері тарифтерінің индексі, %	-	-	100,4	100,9	100,4
Өнімдердің экспорттық жеткізілімдері бағасының индексі, %	-	-	...	...	...
Өнімдердің импорттық түсімдері бағасының индексі, %	-	-	...	...	...
<b>Ұлттық экономика</b>					
Қысқа мерзімді экономикалық индикатор, млрд. теңге (ауыл шаруашылығы, өнеркәсіп, құрылыс, сауда, көлік, байланыс - алты саланың нақты өсу қарқыны бойынша есептеледі)	8 628,9	3 178,0	99,4	99,1	113,3
Жалпы ішкі өнім, млрд. теңге	...	-	...	-	-
Негізгі капиталға инвестициялар, млрд. теңге	1 157,0	555,1	115,7	131,4	163,2
<b>Сауда</b>					
Өткізудің барлық арналары бойынша бөлшек сауда, млрд. теңге	1 535,2	550,2	96,9	99,2	110,9
Сыртқы сауда айналымы, млн. АҚШ доллары	...	...	...	...	...
Тауарлар экспорты, млн. АҚШ доллары	...	...	...	...	...
Тауарлар импорты, млн. АҚШ доллары	...	...	...	...	...
<b>Экономиканың нақты секторы</b>					
Өнеркәсіп өнімінің (тауарлар, қызметтер) көлемі, млрд. теңге	4 058,0	1453,9	99,2	98,2	113,3
Ауыл шаруашылығы жалпы өнімінің көлемі, млрд. теңге*	317,8	125,5	102,9	102,9	130,5
Құрылыс жұмыстарының көлемі, млрд. теңге	287,2	129,7	106,0	108,7	138,0
Көліктің барлық түрлерімен жүк тасымалдау, млн. тонна	285,3	140,2	102,1	102,3	94,8
	803,6	268,5	100,0	99,8	101,3
Көліктің барлық түрлерімен жүк айналымы, млрд. ткм	118,7	40,1	100,3	100,6	104,4
Почта және күрьерлік қызметтерінің көлемі, млрд. теңге	6,0	2,0	88,8	92,2	100,9
Байланыс қызметтерінің көлемі, млрд. теңге	165,5	54,5	95,7	95,2	102,4
<b>Қаржы жүйесі</b>					
Ақша массасы М3, млрд. теңге	...	...	...	...	...
Айналыстағы қолма-қол ақша, млрд. теңге	...	...	...	...	...
Депозиттік ұйымдардағы депозиттер, млрд. теңге (бейрезиденттер шоттарын есепке алмағанда)	...	...	...	...	...
жеке тұлғалардың депозиттері, млрд. теңге (бейрезиденттер шоттарын есепке алмағанда)	...	...	...	...	...
Экономика және халықтың ЕДБ кредиттері, млрд. теңге	...	...	...	...	...
ЕДБ ұзақ мерзімді кредиттік салымдары, млрд. теңге	...	...	...	...	...
Кәсіпорындар мен ұйымдардың пайдалылығы, %	...	...	...	...	...
Кәсіпорындар мен ұйымдардың дебиторлық берешегі, млрд. теңге	...	...	...	...	...
Кәсіпорындар мен ұйымдардың міндеттемелер бойынша берешегі, млрд. теңге	...	...	...	...	...

\*2016 жылғы қаңтар-ақпандағы деректер Қазақстан Республикасы Ұлттық экономика министрлігі Статистика комитеті төрағасының 2015 жылғы 9 қарашадағы №175 бұйрығымен бекітілген «Ауыл, орман және балық шаруашылықтары өнімдерінің (көрсетілетін қызметтерінің) жалпы шығарылымын есептеу әдістемесіне» сәйкес қайта саналды.

Ескерту.

Кешіктіріліп құрастырылған көрсеткіштер алдыңғы кестеде берілген.

Деректер жаңа экономикалық қызмет түрлерінің сыныптамалар ЭҚЖЖ бойынша көрсетілген.

## 2. Әлеуметтік-демографиялық көрсеткіштер

### 2.1 Халық саны

	мың адам		
	Барлық халық	Қала халқы	Ауыл халқы
2016 жылғы 1 наурызға	17 713,8	10 099,2	7 614,6
2015 жылғы 1 наурызға	17 458,5	9 661,8	7 796,7

2016 жылғы 1 наурызға еліміздегі халық саны 17713,8 мың адамды құрады, соның ішінде қалалықтар - 10099,2 мың (57%), ауылдықтар - 7614,6 мың адам (43%). 2015 жылғы 1 наурызбен салыстырғанда халық саны 255,3 мың адамға немесе 1,46% өсті.

#### Халықтың табиғи қозғалысы

	Адам		1000 адамға	
	2016 жылғы қаңтар-ақпан	2015 жылғы қаңтар-ақпан	2016 жылғы қаңтар-ақпан	2015 жылғы қаңтар-ақпан
Туғандар	67 235	63 533	23,04	22,41
Өлгендер	23 264	22 687	7,97	8,01
Табиғи өсім	43 971	40 846	15,07	14,40
Некелер	18 459	19 341	6,33	6,82
Ажырасулар	8 004	8 195	2,74	2,89

2016 жылғы қаңтар-ақпанда республикада 1 жасқа дейінгі 723 (2015 жылғы қаңтар-ақпанда - 597) нәресте өлімі тіркелді. 2015 жылғы қаңтармен-ақпанмен салыстырғанда 1 жасқа дейінгі шетінеген нәресте саны 21,1% көбейді.

2016 жылғы қаңтар-ақпандағы нәресте өлім-жітімінің коэффициенті 1000 туғандарға шаққанда 10,75 (9,44) құрады.

Нәресте өлім-жітімінің негізгі себебі - перинаталдық кезеңде пайда болатын жағдайлар, бұдан 2016 жылғы қаңтар-ақпанда 386 (304) нәресте қайтыс болып, нәрестелер арасындағы жалпы өлім санының 53,4% (50,9%) құрады. Туа біткен ауытқулардан 152 (123) немесе 21% (20,6%), тыныс органдары ауруларынан - 64 (42) немесе 8,9% (7%) және жазатайым жағдайдан, ұланудан және жарақаттан - 29 (30) немесе 4% (5%) нәресте қайтыс болды.

#### Халық саны өсімі қарқынының өзгеруі

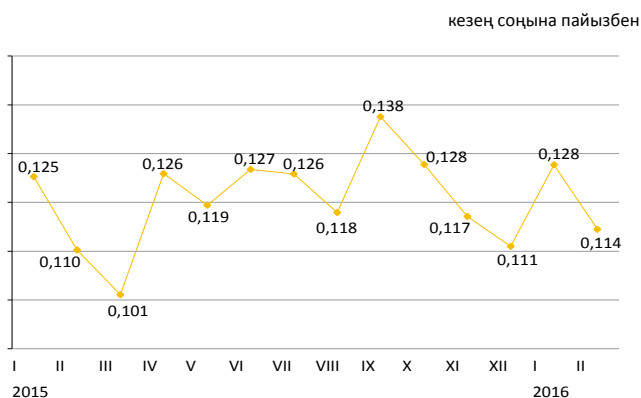

#### Халықтың табиғи өсімінің өзгеруі

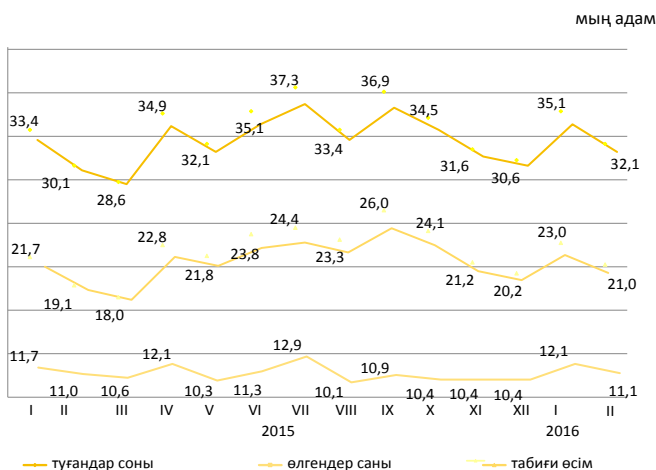

#### Нәресте өлімі коэффициенттерінің серпіні

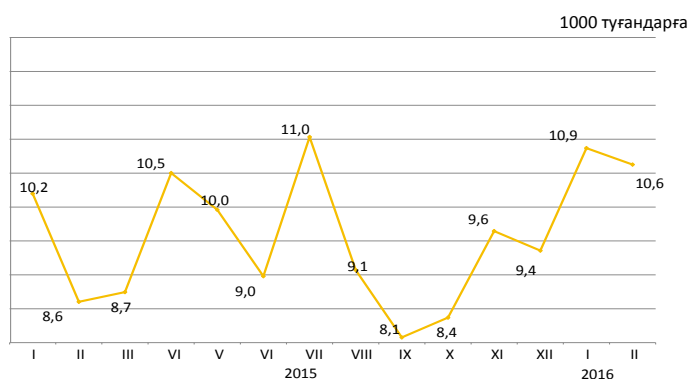

## 2.2 Халықтың көші-қоны

### Халықтың көші-қоны

	адам	
	2016 жылғы қаңтар-ақпан	2015 жылғы қаңтар-ақпан
<b>келгені</b>		
Барлығы	69 566	83 341
сыртқы көші-қон	2 227	3 006
соның ішінде:		
ТМД елдері	1 681	2 668
басқа елдер	546	338
ішкі көші-қон	67 339	80 335
<b>кеткені</b>		
Барлығы	70 710	83 117
сыртқы көші-қон	3 371	2 782
соның ішінде:		
ТМД елдері	2 944	2 468
басқа елдер	427	314
ішкі көші-қон	67 339	80 335
<b>көші-қон айырымы</b>		
Барлығы	-1 144	224
сыртқы көші-қон	-1 144	224
соның ішінде:		
ТМД елдері	-1 263	200
басқа елдер	119	24
ішкі көші-қон	-	-

### Сыртқы көші-қонының өзгеруі

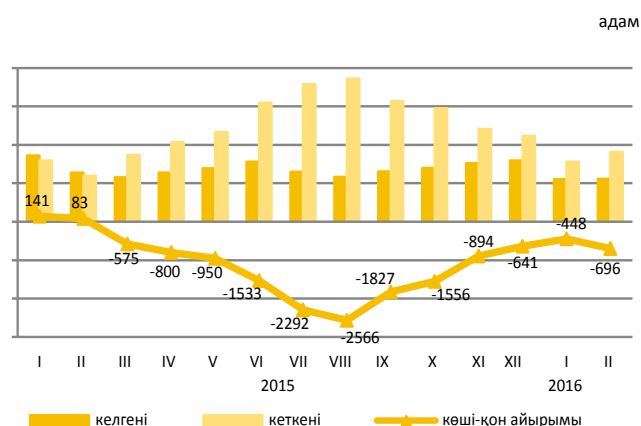

2016 жылғы қаңтар-ақпанда Қазақстанға келгендер саны 2015 жылғы қаңтар-ақпанмен салыстырғанда 25,9% кеміді, ал Қазақстаннан кеткендер саны 21,2% артты.

Еліміздегі негізгі көші-қон алмасуы ТМД мемлекеттерімен болуда. ТМД елдерінен келгендердің және сол елдерге кеткендердің үлесі, тиісінше, 75,5% және 87,3% құрады.

Ел ішінде қоныс аударатын көшіп-қонушылар саны 16,2% азайды. Өңіраралық қоныс аудару бойынша халық көші-қонының оң айырымы еліміздің 7 өңірінде байқалды, оның ішінде шамасы бойынша ең көбі Алматы қаласы (6584 адам) және Ақмола (421 адам), Қостанай (324 адам), Павлодар (237 адам), Манғыстау (210 адам), Атырау (46 адам) және Батыс Қазақстан (43 адам) облыстарында.

### Жеке этностық топтар бойынша сыртқы көші-қонының құрылымы

	Келгендер		Кеткендер	
	2016 жылғы қаңтар-ақпан	2015 жылғы қаңтар-ақпан	2016 жылғы қаңтар-ақпан	2015 жылғы қаңтар-ақпан
<b>Барлығы</b>	100	100	100	100
Қазақтар	60,3	64,4	4,9	7,6
Орыстар	18,0	15,8	69,5	68,7
Өзбектер	2,4	1,3	0,1	0,6
Украиндар	2,4	2,1	7,0	6,6
Татарлар	1,4	1,7	2,9	1,7
Немістер	1,7	1,6	8,4	8,4
Басқалар	13,8	13,1	7,2	6,4

### 2016 жылғы қаңтар-ақпандағы халықтың өңіраралық көші-қоны

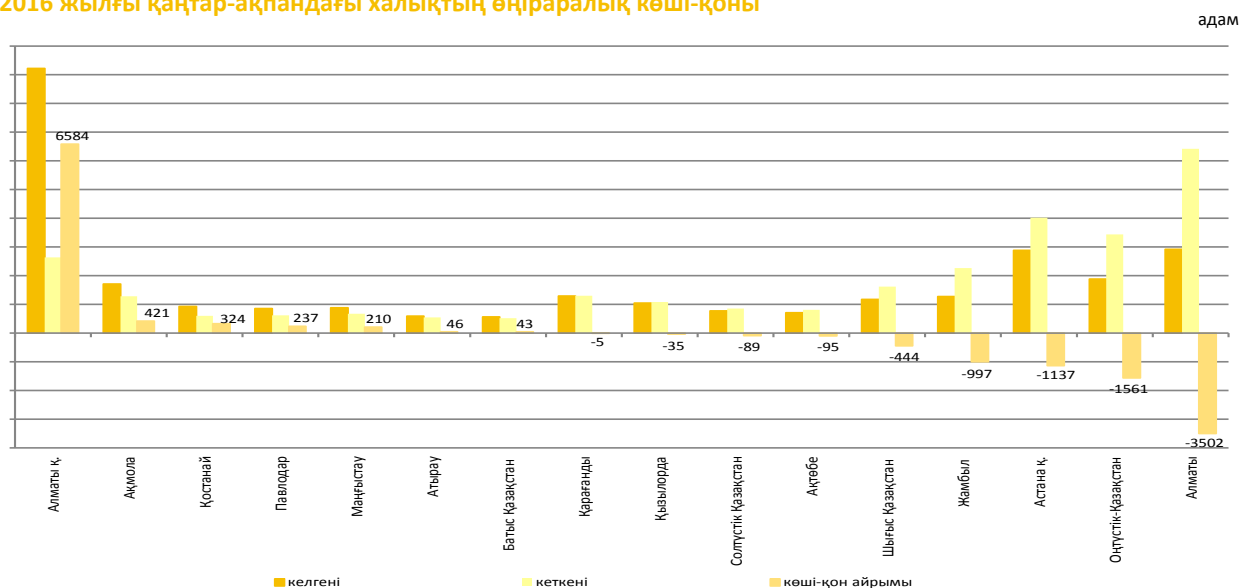

## 2.3 Халықтың ауру-сырқаулығы

(ҚР ҰЭМ ТҚК «СЭСЖМ ҒПО» РМҚК деректері бойынша)

	оқиға	
	Тыныс органдарының туберкулезі	АИТВ-жұқпасы
2015 жылғы ақпан	908	171
2015 жылғы қаңтар-ақпан	1 669	365
2015 жыл	8 845	2 289
2016 жылғы ақпан	883	221
2016 жылғы қаңтар-ақпан	1 557	441

өткен жылғы тиісті кезеңге пайызбен

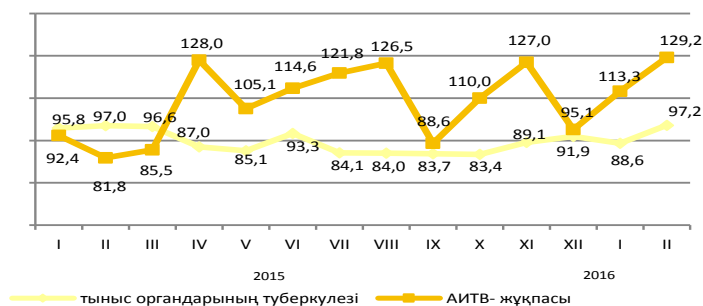

### 2016 жылғы қаңтар-ақпанда жекелеген жұқпалы аурулармен сырқаттану деңгейі

Тіркелген жұқпалы аурулардың арасында аса кең тарағаны жоғары тыныс жолдарының өткір жұқпасы - халықтың 100000 адамына шаққанда 9217,6 (2015 жылғы тиісті кезеңде - 7800,2) оқиға, тыныс органдарының туберкулезі - 54,1 (59,2), ішектің өткір жұқпасы - 52,4 (54,5), мерез - 30 (34,5), битшендік - 13,8 (13,8) және қышыма - 5,5 (5,7), вирустық гепатит - 3,6 (5,1) болды.

### Жекелеген жұқпалы ауру түрлерімен халықтың ауру-сырқаулығының өсуі

пайызбен

	2016 жылғы ақпан 2016 жылғы қаңтарға	
	барлығы	ауылдық жер
Бактериялық дизентерия	72,5	333,3

### Ең көп таралған ауру-сырқауға шалдығу оқиғаларының тіркелген саны

	2016 жылғы қаңтар-ақпан, бірлік	2016 жылғы ақпан, бірлік	2016 жылғы қаңтар-ақпан 2015 жылғы қаңтар-ақпанға пайызбен	2016 жылғы ақпан 2015 жылғы ақпанға пайызбен	2016 жылғы ақпан 2016 жылғы қаңтарға пайызбен
Ротавирус энтериті					
барлығы	273	134	91,0	84,8	96,4
одан 14 жасқа дейінгі балалар	271	132	90,3	83,5	95,0
ауылдық жер	-	19	-	86,4	90,5
Бактериялық дизентерия					
барлығы	69	29	123,2	96,7	72,5
одан 14 жасқа дейінгі балалар	37	16	112,1	84,2	76,2
ауылдық жер	-	10	-	250,0	333,3
Диагнозы алғашқы рет қойылған бруцеллез					
барлығы	57	30	81,4	76,9	111,1
одан 14 жасқа дейінгі балалар	8	5	80,0	100,0	166,7
ауылдық жер	-	23	-	88,5	127,8
Эхинококкоз					
барлығы	149	75	96,1	108,7	101,4
одан 14 жасқа дейінгі балалар	44	21	104,8	80,8	91,3
ауылдық жер	-	50	-	119,0	128,2

## 2.4 Халықты зейнетақымен қамтамасыз ету және әлеуметтік қорғау

(ДСАДМ деректері бойынша)

	Тағайындалған зейнетақының / жәрдемақының орташа мөлшері, теңге	Алушылар саны, мың адам
<b>жасы бойынша зейнетақы төлемі<sup>1)</sup></b>		
2014 жылғы		
IV тоқсан	36 068	1 795,3
2015 жылғы		
IV тоқсан	38 933	1 860,2
<b>мемлекеттік базалық зейнетақы төлемі</b>		
2014 жылғы		
IV тоқсан	10 450	1 828,5
2015 жылғы		
IV тоқсан	11 182	1 895,1
<b>мемлекеттік әлеуметтік жәрдемақы</b>		
2014 жылғы		
IV тоқсан	19 918	682,2
2015 жылғы		
IV тоқсан	21 674	675,3
<b>арнаулы мемлекеттік жәрдемақы</b>		
2014 жылғы		
IV тоқсан	5 701	1 309,0
2015 жылғы		
IV тоқсан	6 059	1 319,1
<b>мемлекеттік тұрғын үй көмегі<sup>2)</sup></b>		
2014 жыл	2 036,6	1 10,0
2015 жыл	2 179,0	93,9
<b>мемлекеттік атаулы әлеуметтік көмегі</b>		
2015 жылғы қаңтар-наурыз	3 530,3	26,0
2016 жылғы қаңтар-наурыз	3 656,9	19,7

<sup>1)</sup> Зейнеткерлік жасқа толған тұлғалар.

<sup>2)</sup> «Алушылар саны» бағанында мың отбасы көрсетілген.

2015 жылғы IV тоқсанға жасы бойынша зейнеткерлер саны 1860182 адам, тағайындалған орташа зейнетақы мөлшері 38933 теңгені құрады. Мемлекеттік базалық зейнетақы төлемі 2016 жылғы 11965 теңгені құрады. 2015 жылғы тағайындалған тұрғын үй көмегінің орташа мөлшері 2179 теңгені құрап, оны 93868 отбасы алды. 2016 жылғы қаңтар-наурыздағы тағайындалған атаулы әлеуметтік көмектің орташа мөлшері 3656,9 теңгені құрап, оны 19721 адам алды.

### мемлекеттік атаулы әлеуметтік көмек

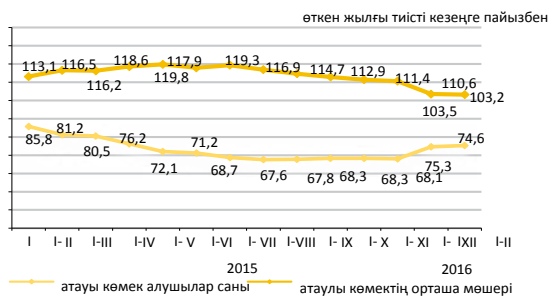

### Зейнетақының / жәрдемақының орташа мөлшері және алушылар саны

#### жасы бойынша зейнетақы төлемі

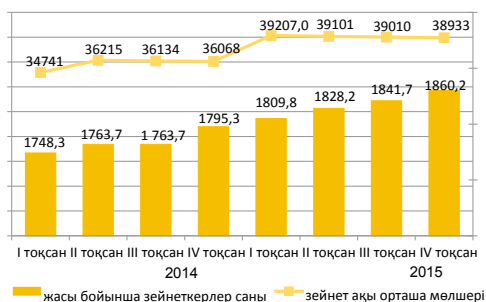

#### мемлекеттік базалық зейнетақы төлемі

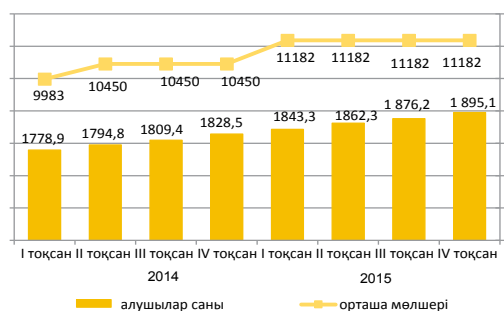

#### мемлекеттік әлеуметтік жәрдемақы

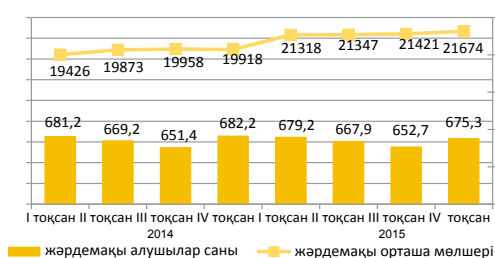

#### арнаулы мемлекеттік жәрдемақы

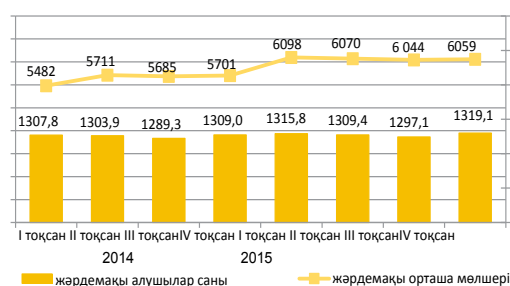

#### мемлекеттік тұрғын үй көмегі

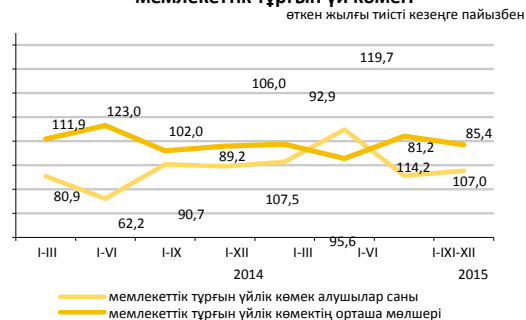

## 2.5 Қылмыстылық\*

(БП ҚС АЕК деректері бойынша)

	Тіркелген қылмыстық құқық бұзушылықтар саны	оқиға	
		әйелдерге қатысты	Одан кәмелетке толмағандарға қатысты
2015 жылғы қаңтар-ақпан	77 022	12 201	1 091
2016 жылғы қаңтар-ақпан	73 558	10 671	769

### Халықтың 10 000 адамына шаққандағы қылмыстылық деңгейі

	Барлығы
2015 жылғы қаңтар-ақпан	273
2016 жылғы қаңтар-ақпан	253

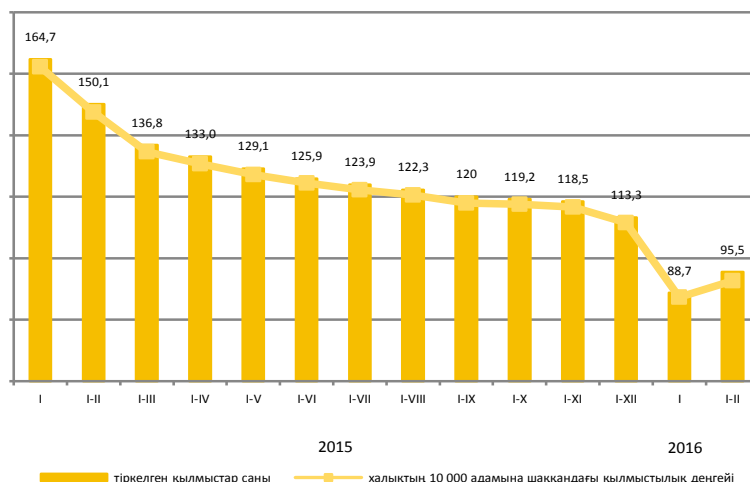

Есепті кезеңде тергелген қылмыстық құқық бұзушылықтар бойынша тұтастай республика бойынша материалдық залалдың белгіленген сомасы 60929,8 млн. теңгені құрады, оның ішінде 80,4%, - экономикалық қызмет саласындағы қылмыстарға, 17,6% - меншікке қарсы қылмыстық құқық бұзушылықтарға келеді.

Республиканың құқық қорғау органдары қылмыстық құқық бұзушылықтар жасаған 17098 тұлғаны анықтады (2015 жылғы тиісті кезеңге қарағанда 1,5 есе көп), қылмыстық жауапкершілікке 7023 тұлға тартылған, бұл 2015 жылғы тиісті кезеңге қарағанда 1,8 есе көп. Анықталған қылмыстық құқық бұзушылықтар жасаған тұлғалар саны ішінен 13,6% - әйелдер (2015 жылғы тиісті кезеңде - 14,6%), 2,6% - кәмелетке толмағандар (3,5%), мемлекеттік функцияларды атқарушылар - 1,4% (1,5%) құрады. Бұрын қылмыс жасаған тұлғалардың үлес салмағы 17,7% (3,6%) құрады.

Қазақстан бойынша орташа алғанда әрбір жетінші қылмыстық құқық бұзушылықтар жасаушы қылмысты - мас күйінде, әрбір жетінші - топ құрамында жасаған. Анықталған қылмыстық құқық бұзушылықтар жасаған тұлғалардың ең көп бөлігін жұмыссыздар құрады - 84,5% (2015 жылғы қаңтар- ақпан - 80,7%).

### Қылмыстардың санаттары бойынша

	2016 жылғы қаңтар-ақпан	Қорытындыға пайызбен	Өткен жылғы тиісті кезеңге ретпен
Тіркелген қылмыстық құқық бұзушылықтар саны - барлығы, оқиғалар	73 558	100	95,5
Жеке адамға қарсы жасалған қылмыстық құқық бұзушылықтар одан:	4 583	6,2	95,7
кісі өлтіру	126		75,9
денсаулыққа қасақана ауыр зиян келтіру	396		105,6
денсаулыққа қасақана орташа ауыр зиян келтіру	1 563		95,7
Меншікке қарсы жасалған қылмыстық құқық бұзушылықтар одан:	51 443	69,9	98,6
бөтен адамның мүлкін ұрлау	35 074		100,0
алаяқтық	6 917		78,4
тонау	2 018		84,9
қарақшылық	158		103,9
бопсалаушылық	212		98,1
Қоғамдық қауіпсіздік пен қоғамдық тәртіпке қарсы жасалған қылмыстық құқық бұзушылықтар одан: бұзақылық	4 189	5,7	63,3
Халықтың денсаулығына және адамгершілік қасиеттеріне қарсы жасалған қылмыстық құқық бұзушылықтар одан: есірткімен байланысты қылмыстық құқық бұзушылықтар	3 399		91,3
2 160		2,9	36,6
1 957			110,0
Мемлекеттік қызмет пен мемлекеттік басқару мүддесіне қарсы жасалған сыбайлас жемқорлық және өзге де қылмыстық құқық бұзушылықтар	1 578	2,1	88,1
Әскери қылмыстық құқық бұзушылық	152	0,2	81,3
Көлік қылмыстық құқық бұзушылық	1 569	2,1	117,8
Басқалары	7 884	10,7	186,9

\* 2015 жылғы 1 қаңтардан бастап жаңа Қазақстан Республикасының Қылмыстық кодексі күшіне енді (2014 жылғы 3 шілдедегі редакциясында).

### 3. Тұрмыс деңгейі

#### 3.1 Халықтың табыстары

##### Халықтың орта есеппен жан басына шаққандағы атаулы ақшалай табыстары (бағалау)

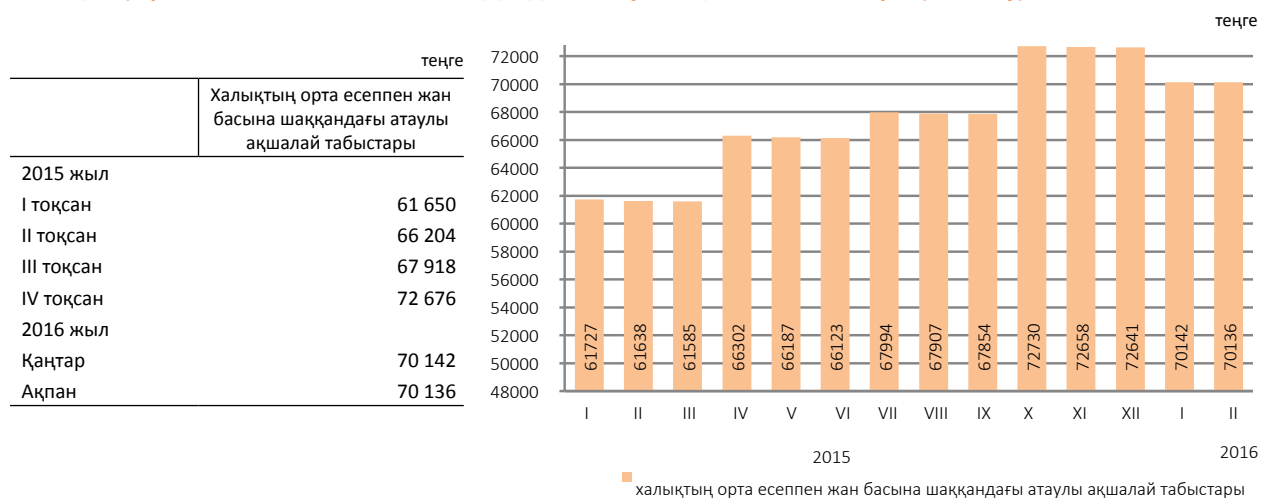

2016 жылғы ақпанда халықтың орта есеппен жан басына шаққандағы атаулы ақшалай табыстары бағалау бойынша 70136 теңгені құрады, бұл 2015 жылғы ақпанға қарағанда 13,8% жоғары, нақты ақшалай табыс көрсетілген кезеңде 1,2% төмендеді.

	өткен жылғы тиісті кезеңге пайызбен	
	2016 жылғы ақпан	2016 жылғы қаңтар-ақпан
Атаулы ақшалай табыстар индексі	113,8	113,7
Нақты ақшалай табыстар индексі	98,8	99,1

##### Ақшалай табыстардың құрылымы

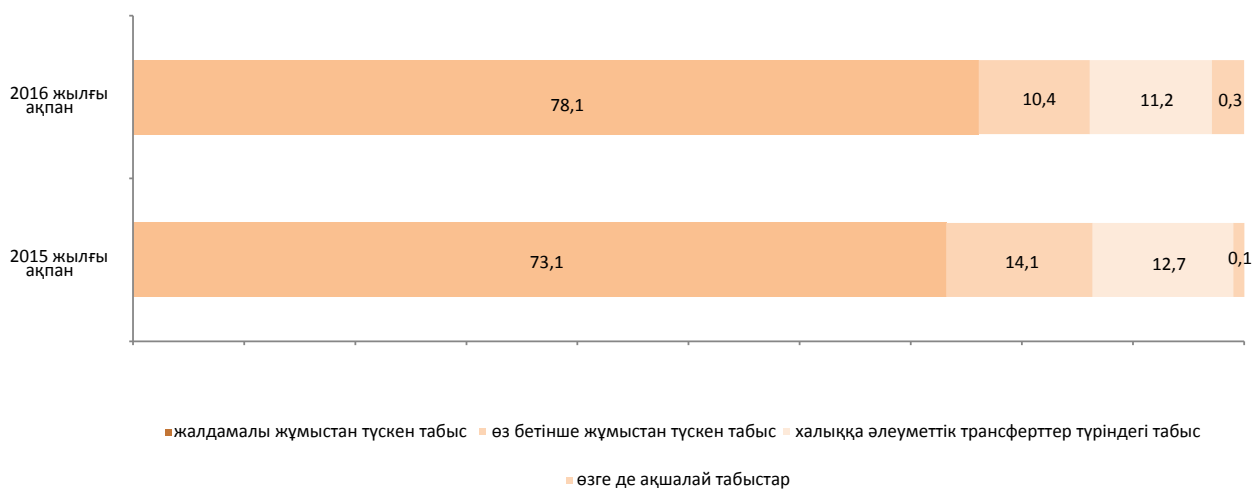

### 3.2 Күнкөрістің ең төменгі деңгейінің шамасы

орта есеппен бір жылға, теңге  
2015 жыл.....19 647

бір айға, теңге  
2015 жылғы наурыз..... 19 016  
2016 жылғы наурыз.....20 431

өткен жылғы тиісті айға пайызбен, өсуі

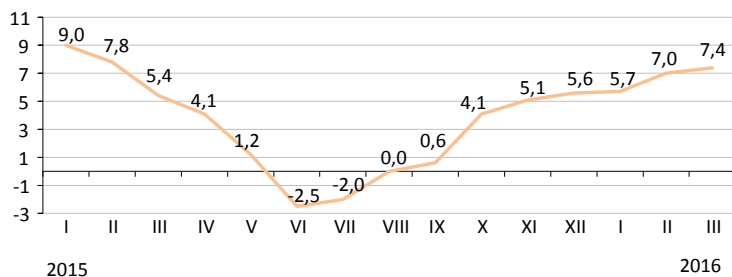

2016 жылғы наурызда өткен аймен салыстырғанда негізгі тамақ өнімдерін тұтынудың ең төменгі нормаларынан есептелген орта есеппен халықтың жан басына шаққандағы күнкөрістің ең төменгі деңгейінің шамасы 0,3%, 2015 жылғы наурызбен - 7,4% жоғарылады.

	2016 жылғы наурыз, теңге	2016 жылғы наурыз		Құрылымы
		2016 жылғы ақпанға	2015 жылғы желтоқсанға	
Күнкөрістің ең төменгі деңгейінің шамасы	20 431	100,3	103,1	100,0
оның ішінде азық-түлік тауарлары	12 259	100,3	103,1	60,0
азық-түлік емес тауарлар мен ақылы қызметтер	8 172	100,3	103,1	40,0

#### Азық-түлік қоржынының құрылымы

пайызбен

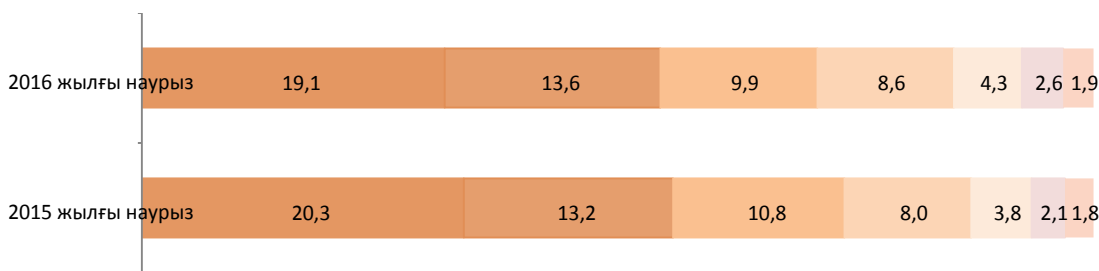

ет және ет өнімдері сүт, ірімшік және жұмыртқа жемістер және көкөністер нан және жарма өнімдері май және тоң май қант, шай, дәмдеуіш балық

#### Әлеуметтік-демографиялық топтар бойынша

	Күнкөрістің ең төменгі деңгейінің шамасы, теңге			Күнкөрістің ең төменгі деңгейінің шамасымен ара салмағы, пайызбен
	барлығы	азық-түлік тауарлары	азық-түлік емес тауарлар мен ақылы қызметтер	
Орта есеппен халықтың жан басына шаққанда	20 431	12 259	8 172	100,0
балалар, 13 жасқа дейінгі	16 617	9 970	6 647	81,3
жасөспірімдер, 14-17 жастағы				
жас жігіттер	25 794	15 477	10 317	126,2
қыздар	19 769	11 861	7 908	96,8
еңбекке қабілетті халық, 18 жастан жоғары				
ерлер	24 256	14 554	9 702	118,7
әйелдер	19 255	11 553	7 702	94,2
зейнеткерлер мен қарт адамдар	19 113	11 468	7 645	93,5



## 4. Еңбек нарығы және еңбекақы төлеу

### 4.1 Кәсіпорындарда (ұйымдарда) жалданып жұмыспен қамтылу<sup>1)</sup>

(СК және ДСӘДМ деректері бойынша)

	Жұмыссыздық деңгейі, пайызбен	Жастар жұмыссыздығының деңгейі, пайызбен	
		15-24 <sup>1)</sup>	15-28 <sup>2)</sup>
2015 жыл <sup>3)</sup>			
I тоқсан	5,0	4,2	4,3
II тоқсан	5,0	4,4	4,5
III тоқсан	4,9	4,1	4,2
IV тоқсан	5,0	4,6	4,5
2016 жыл			
Наурыз <sup>4)</sup>	5,1	-	-

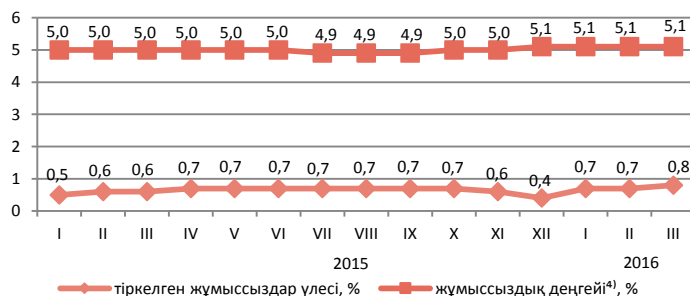

ХЕҰ әдіснамасы бойынша анықталатын жұмыссыздар саны, 2016 жылғы наурызда бағалау бойынша 455,1 мың адамды, жұмыссыздық деңгейі - 5,1% құрады. Жұмыссыздар ретінде жұмыспен қамту органдарында 69 мың адам ресми тіркелген (тіркелген жұмыссыздар үлесі - 0,8%).

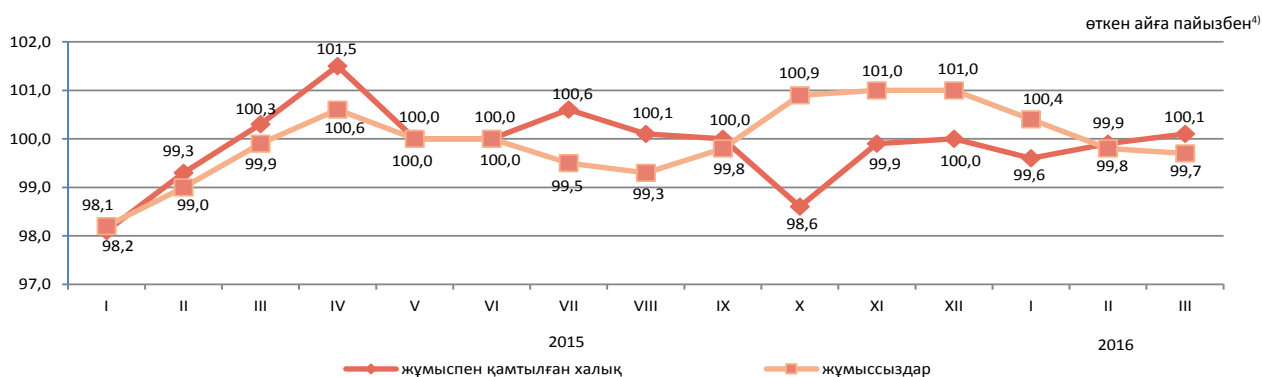

	2016 жылғы наурыз	
	мың адам	2016 жылғы ақпанға пайызбен
Жұмыспен қамту органдарына жұмыс делдалдығымен жолыққандар саны	24,6	71,8
Жұмысқа орналастырылған азаматтар	13,3	83,4
Кәсіби даярлауға немесе қайта даярлауға, біліктілігін арттыруға жіберілгендер	1,2	3,6 есе
Қоғамдық жұмыстарға қатысқандар	7,9	100,3

### 4.2 Еңбекақы төлеу

	Орташа айлық атаулы жалақы
2015 жылғы наурыз <sup>4)</sup>	132 544
2015 жылғы наурыз <sup>4)</sup>	133 922

2016 жылғы наурызда бір жалдамалы қызметкердің орташа айлық атаулы жалақысы бағалау бойынша 133922 теңгені құрады.

2016 жылғы 1 қаңтардан бастап ең төменгі жалақы 22859 теңге мөлшерінде белгіленген.

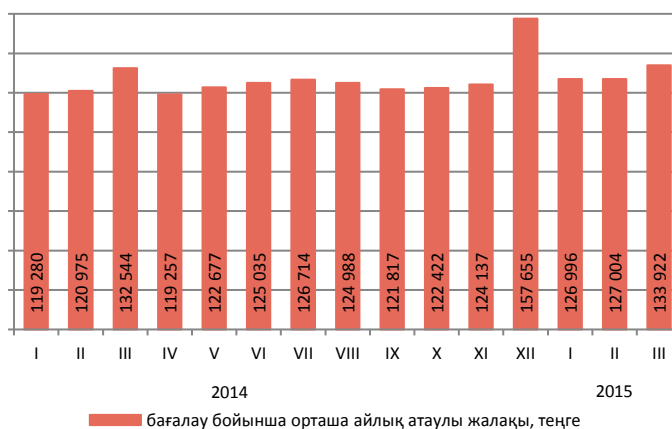

<sup>1)</sup> Халықаралық еңбек ұйымының стандарттарына сәйкес.

<sup>2)</sup> «Мемлекеттік жастар саясаты туралы» Қазақстан Республикасының Заңына сәйкес.

<sup>3)</sup> Жұмыспен қамту іріктемелі зерттеу қорытындыларының деректері.

<sup>4)</sup> Бағалау.

## 5. Баға

### 5.1 Тұтыну бағасының индексі

кезең соңына, өткен жылғы желтоқсанға пайызбен  
2015 жыл .....113,6

өткен айға пайызбен  
2015 жылғы наурыз .....100,1  
2016 жылғы наурыз .. .....100,5

2016 жылғы наурызда бағаның шайға 3,2%, жармаларға - 2,7%-ға, кондитер өнімдеріне, алкогольсіз сусындарға - 2,4%-дан, қайта өңделген және консервіленген көкөністерге - 2,1%, қантқа - 1,6%, күнбағыс майына - 1,3%, макарон өнімдеріне - 1,1%, тоқаш және ұннан дайындалатын кондитер өнімдеріне - 1%-ға өсуі, олардың жұмыртқаға 2,6%, жаңа жиналған көкөністерге - 1,1%, күрішке - 0,9%-ға төмендеуі белгіленді.

Баға өсімі фармацевтикалық өнімдерге 2,1%, тұрмыстық аспаптарға - 1,5%, автомобильдерге, тоқыма өнімдеріне, жұғыш және тазалағыш құралдарға - 1,2%-дан, жеке қолданатын тауарларға - 1,1%, киім және аяқ киімге - 0,7% құрады. Баға бензинге 0,7%-ға төмендеді.

Баға деңгейі жолаушылар әуе көлігінің қызметтеріне 10,2%, қоғамдық тамақтандыру - 0,8%, шаштараз және жеке қызмет көрсету орындары - 0,5%-ға өсті. Халықаралық қоңырау шалу (республикадан тыс) қызметтеріне төлем 44,5%-ға жоғарылады.

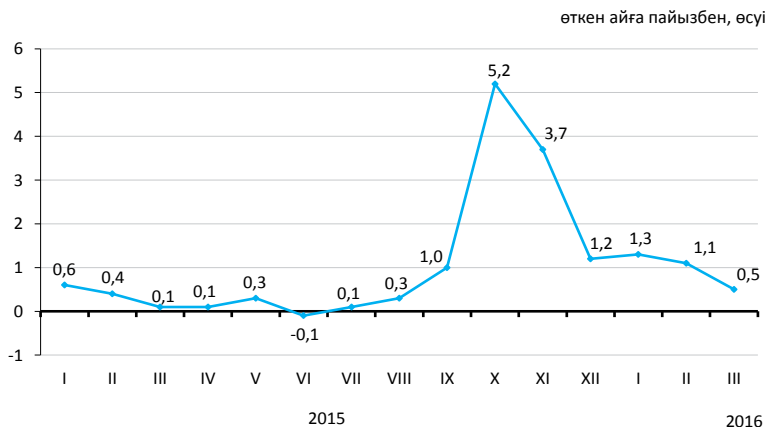

	2016 жылғы наурыз				пайызбен
	2016 жылғы ақпанға	2015 жылғы желтоқсанға	2015 жылғы наурызға	2010 жылғы желтоқсанға	2016 жылғы қаңтар-наурыз 2015 жылғы қаңтар-наурызға
Тауарлар мен қызметтер	100,5	103,0	115,7	149,8	115,1
Азық-түлік тауарлары	100,5	103,2	112,7	146,8	112,2
Азық-түлік емес тауарлар	100,9	102,6	126,5	152,6	125,2
Халыққа арналған ақылы көрсетілетін қызметтер	100,3	103,1	109,1	150,2	108,9

өткен айға пайызбен, өсуі +, төмендеуі -

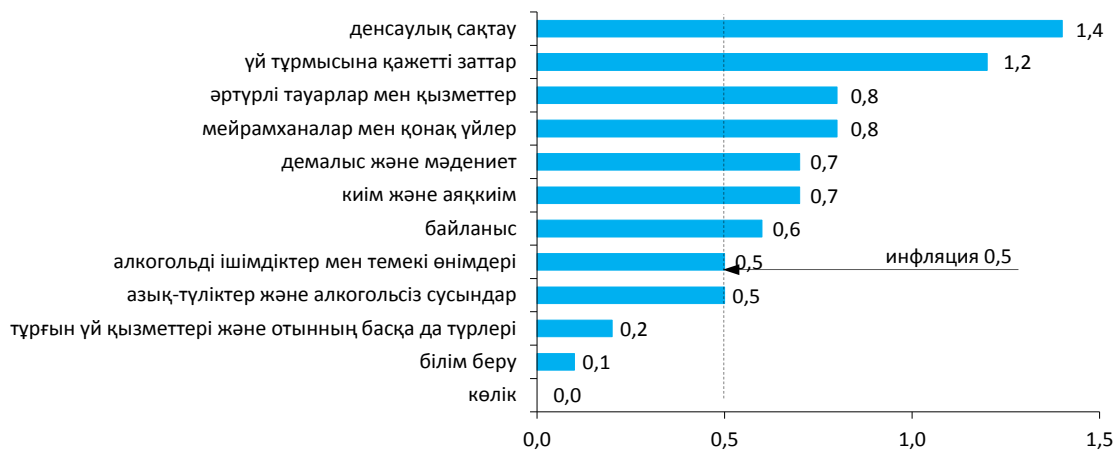

	2016 жылғы наурыз				пайызбен
	2016 жылғы ақпанға	2015 жылғы желтоқсанға	2015 жылғы наурызға	2010 жылғы желтоқсанға	2016 жылғы қаңтар-наурыз 2015 жылғы қаңтар-наурызға
Тұтыну бағасының индексі	100,5	103,0	115,7	149,8	115,1
Тұтыну бағасының базалық индексі	100,6	103,0	116,0	151,0	115,3
Халық топтары үшін бағалардың индексі:					
ақшалай табыстары ең аз	100,5	103,2	114,3	148,4	113,6
ақшалай табыстары ең көп	100,7	102,9	116,2	149,7	115,5

## 5.2 Өндіруші кәсіпорындар бағасының индексі

### Өнеркәсіп өнімдеріне

кезең соңына, өткен жылғы желтоқсанға пайызбен  
2015 жыл..... 95,2

өткен айға пайызбен  
2015 жылғы наурыз ..... 103,6  
2016 жылғы наурыз..... 103,0

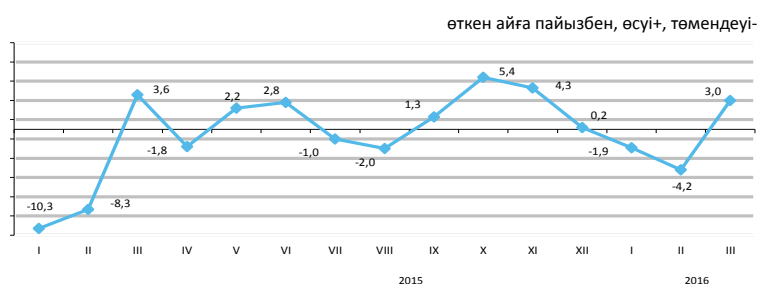

### Өндірістік-техникалық мақсаттағы сатып алынған өнімдерге

кезең соңына, өткен жылғы желтоқсанға пайызбен  
2015 жыл..... 105,6

өткен айға пайызбен  
2015 жылғы наурыз..... 96,9  
2016 жылғы наурыз..... 100,0

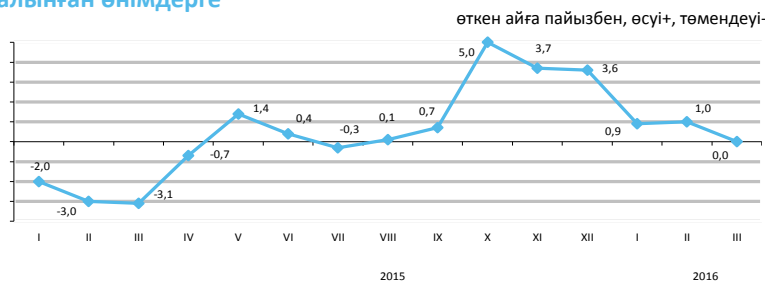

Ағымдағы жылғы наурызда өндіруші кәсіпорындар бағасының металл кендеріне - 7,1%, табиғи газға - 5%, бензинге - 4,8%, мұнайға - 2,6%, мазутқа - 2%-ға жоғарылауы, олардың сұйытылған пропан және бутанға - 10,8%, көмірге - 1,9%, дизель отынына - 1,4%-ға төмендеуі тіркелді.

Баға мысқа - 8%, асыл металдарға - 6,9%, қорғасынға - 6,8%, мырышқа - 6,4%-ға жоғарылады, алюминийге - 1,1%-ға төмендеді.

Шай - 12,3%, қант - 8,8%, балық - 7,4%, жармалар - 7,2%, сүт өнімдері - 5,4%, құс еті - 1%, нан - 0,8%, макарон өнімдері - 0,7%-ға қымбаттады, өсімдік майы - 0,5%-ға, бидай ұны және маргарин - 0,4%-дан арзандады.

	2016 жылғы наурыз				2016 жылғы қаңтар-наурыз 2015 жылғы қаңтар-наурызға
	2016 жылғы ақпанға	2015 жылғы наурызға	2015 жылғы желтоқсанға	2010 жылғы желтоқсанға	
Өнеркәсіп - барлығы	103,0	108,2	96,7	110,8	107,0
Өндірілген өнім	103,3	107,9	96,1	107,8	106,7
Өндірістік сипаттағы қызметтер	100,8	109,7	102,4	147,8	109,4
Базалық индекс (мұнай мен металдар бағасының өзгеруін есепке алусыз)	101,3	108,9	101,5	129,7	108,1

### Экономикалық қызмет түрлері бойынша

								пайызбен
	2016 жылғы наурыз							
	2016 жылғы ақпанға		2015 жылғы наурызға		2015 жылғы желтоқсанға		2010 жылғы желтоқсанға	
	өнеркәсіп өнімдеріне	сатып алынған өнімдерге	өнеркәсіп өнімдеріне	сатып алынған өнімдерге	өнеркәсіп өнімдеріне	сатып алынған өнімдерге	өнеркәсіп өнімдеріне	сатып алынған өнімдерге
Кен өндіру өнеркәсібі және карьерлерді қазу	102,7	99,5	99,2	101,2	88,9	100,4	89,9	159,5
Өңдеу өнеркәсібі	104,1	100,2	124,3	121,2	108,5	102,3	141,3	129,4
Электрмен жабдықтау, газ, бу беру және ауа баптау	100,0	99,8	110,0	107,1	105,5	101,8	172,3	165,4
Сүмен жабдықтау; кәріз жүйесі, қалдықтардың жиналуын және таратылуын бақылау	100,4	...	108,3	...	103,3	...	169,5	...

### Энергия ресурстарының түрлері бойынша

	2016 жылғы наурыз				2016 жылғы қаңтар-наурыз 2015 жылғы қаңтар-наурызға
	2016 жылғы ақпанға	2015 жылғы наурызға	2015 жылғы желтоқсанға	2010 жылғы желтоқсанға	
Энергия ресурстары, барлығы	101,8	96,9	88,0	92,7	98,2
Шикізаттық энергия ресурстары	102,4	94,9	85,7	84,7	96,6
Мұнай өнімдері	96,3	117,2	99,7	135,7	115,3
Электр энергиясы	100,0	107,7	105,7	177,7	107,4

## 5.3 Ауыл шаруашылығындағы баға индексі

## Ауыл шаруашылығы өніміне

кезең соңына, өткен жылғы желтоқсанға пайызбен

2015 жыл.....102,7

өткен айға пайызбен

2015 жылғы наурыз.....99,7

2016 жылғы наурыз.....100,5

2016 жылғы наурызда өткен аймен салыстырғанда баға бидайға 1%, қара бидайға - 0,9%, арпаға - 0,7%, қарақұмыққа - 0,3% өсті, сұлыға 0,6%, күрішке - 0,1% төмендеді.

Көкөніс өнімі 0,4% арзандады. Баға асханалық қызылшаға 1,2%, картопқа - 1%, басты пиязға - 0,7% төмендеді, ал асханалық сәбізге 0,9% өсті. Кептірілген бұршақ 9%, соя бұршақтар - 3,4% қымбаттады.

Құс еті 1,5%, ірі қара мал еті - 0,5%, қой еті - 0,2% қымбаттады, жылқы еті 0,6%, шошқа еті - 0,5% арзандады. Баға жұмыртқаға 2,9% төмендеді, шикі сүтке - 1,6% өсті.

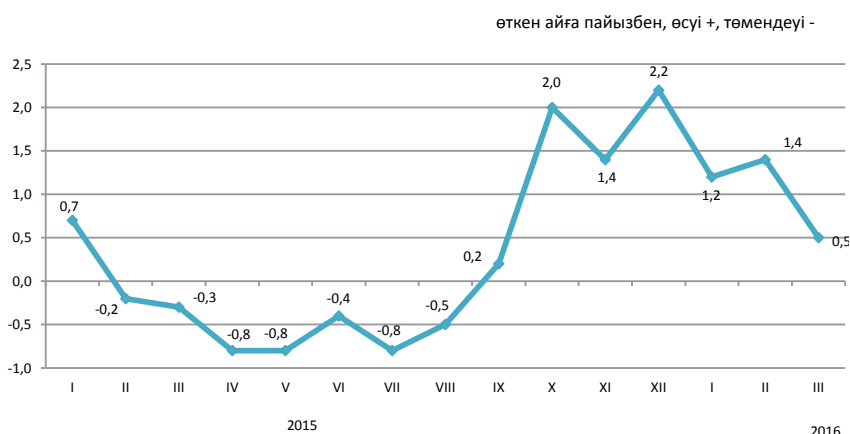

	2016 жылғы наурыз				пайызбен
	2016 жылғы ақпанға	2015 жылғы желтоқсанға	2015 жылғы наурызға	2010 жылғы желтоқсанға	2016 жылғы қаңтар-наурыз 2015 жылғы қаңтар-наурызға
Ауыл шаруашылығы өнімі	100,5	103,1	105,7	134,4	104,6
Өсімдік шаруашылығы өнімі	100,7	103,6	105,5	129,1	104,5
Мал шаруашылығы өнімі	100,3	102,5	106,1	133,5	104,8
Орман шаруашылығы өнімі және қызметтері	...	103,0	103,7	117,0	...

өткен айға пайызбен, өсуі +, төмендеуі -



## Ауыл шаруашылығы өнімдерінің түрлері бойынша

	2016 жылғы наурыз				пайызбен
	2016 жылғы ақпанға	2015 жылғы желтоқсанға	2015 жылғы наурызға	2010 жылғы желтоқсанға	2016 жылғы қаңтар-наурыз 2015 жылғы қаңтар-наурызға
Бидай	101,0	104,6	106,5	127,2	105,0
Арпа	100,7	103,0	104,8	144,7	104,4
Сұлы	99,4	100,4	101,0	122,4	102,0
Қарақұмық	100,3	106,5	167,9	93,7	167,7
Картоп	99,0	98,8	89,7	94,4	90,1
Ірі қара мал	100,5	102,5	103,8	142,1	103,3
Жылқы	99,4	99,8	96,7	132,3	97,0
Қой	100,2	101,1	99,7	167,2	99,8
Шошқа	99,5	102,1	97,6	110,8	95,7
Құс	101,5	104,7	106,9	116,8	102,7
Шикі сүт	101,6	103,4	98,6	131,0	96,5
Жұмыртқа	97,1	101,0	131,7	109,6	131,3

## 5.4 Құрылыстағы баға индексі

кезең соңына, өткен жылғы желтоқсанға пайызбен  
 2015 жыл.....102,8

өткен айға пайызбен  
 2015 жылғы наурыз.....100,1  
 2016 жылғы наурыз.....100,3

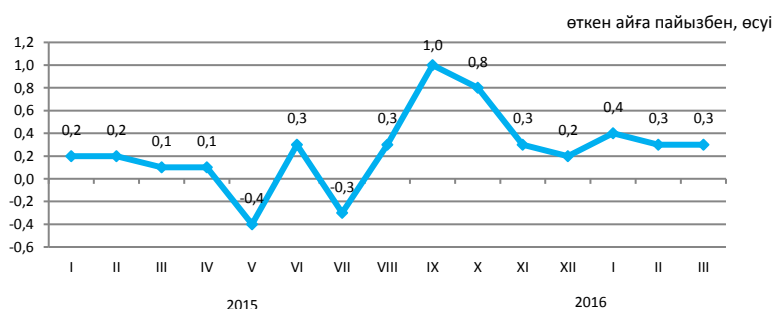

Ағымдағы жылғы наурызда өткен аймен салыстырғанда құрылыс ұйымдарының табақты шыныны сатып алу бағасы 1%, ғанышты - 0,4%, табиғи құм мен линолеумды - 0,3%-дан, сымдар мен кабельдерді - 0,2% өсті.

Резина және пластмас бұйымдар 1%, құрылыс ерітінділері, жайма болат, ғаныш картон - 0,4%-дан, портландцемент - 0,2%, шағыл - 0,1% арзандады.

	2016 жылғы наурыз				пайызбен
	2016 жылғы ақпанға	2015 жылғы желтоқсанға	2015 жылғы наурызға	2010 жылғы желтоқсанға	2016 жылғы қаңтар-наурыз 2015 жылғы қаңтар-наурызға
Құрылыс	100,3	101,0	103,3	123,5	103,1
Құрылыс-монтаж жұмыстары	100,2	101,0	103,7	125,0	103,4
Машиналар мен жабдықтар	101,0	101,3	101,7	118,6	101,2
Өзге де жұмыстар мен шығындар	100,5	101,1	104,2	125,1	105,0

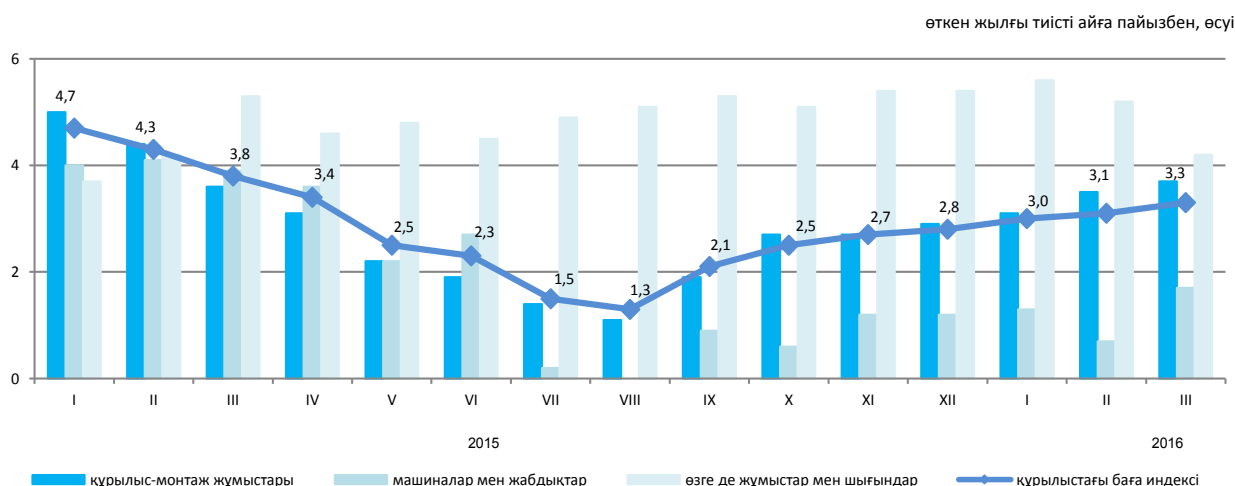

## Сатып алынған құрылыс материалдары бағасының индексі

	2016 жылғы наурыз				пайызбен
	2016 жылғы ақпанға	2015 жылғы желтоқсанға	2015 жылғы наурызға	2010 жылғы желтоқсанға	2016 жылғы қаңтар-наурыз 2015 жылғы қаңтар-наурызға
Кен өндіру өнеркәсібінің өнімдері	100,0	100,8	99,6	112,3	100,6
Сүрек және сүректен жасалған бұйымдар	100,1	100,3	101,5	106,4	101,3
Бояулар, лактар және соған ұқсас жабындар	100,0	101,0	99,6	107,8	99,3
Қыш тақтайшалар және тақталар	100,0	101,9	110,5	117,9	110,6
Портландцемент	99,9	100,6	96,0	100,8	95,0
Құрылыстық мақсатқа арналған бетоннан жасалған бұйымдар	100,0	100,0	99,1	105,4	99,1
Бетондар мен ерітінділер	99,8	99,8	98,4	109,4	98,5
Негізгі қара металдар	99,8	98,9	99,6	99,7	98,8
Жиналмалы құрылыс металл конструкциялары	100,0	100,0	100,4	112,0	101,7

## 5.5 Тұрғын үй нарығындағы баға

### Жаңа тұрғын үйлерді сату бағасының өзгеруі

кезең соңына, өткен жылғы желтоқсанға пайызбен	
2015 жыл .....	115,8
өткен айға пайызбен	
2015 жылғы наурыз .....	100,8
2016 жылғы наурыз .....	97,5

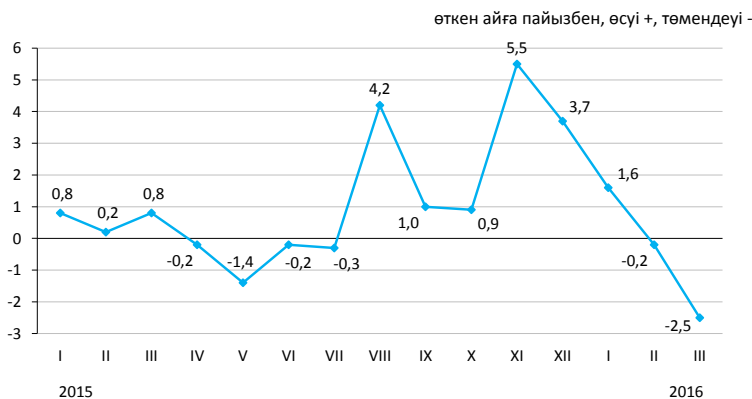

### Абаттандырылған тұрғын үйлерді алып сату бағасының өзгеруі

кезең соңына, өткен жылғы желтоқсанға пайызбен	
2015 жыл .....	109,1
өткен айға пайызбен	
2015 жылғы наурыз .....	99,5
2016 жылғы наурыз .....	99,4

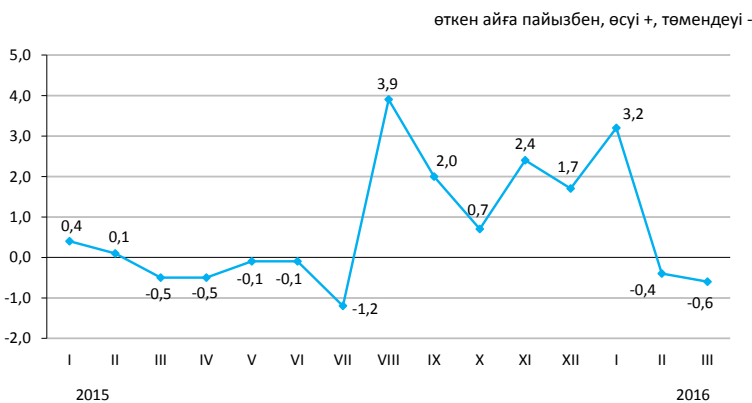

### Абаттандырылған тұрғын үйді жалға алу төлемінің өзгеруі

кезең соңына, өткен жылғы желтоқсанға пайызбен	
2015 жыл .....	103,5
өткен айға пайызбен	
2015 жылғы наурыз .....	100,2
2016 жылғы наурыз .....	99,7

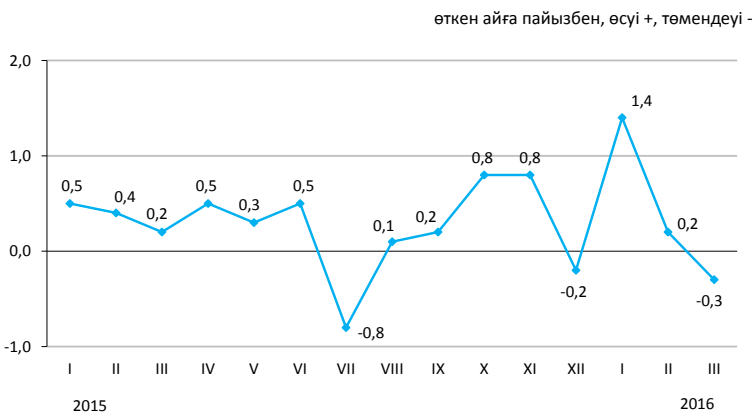

2016 жылғы наурызда республика бойынша орта есеппен абаттандырылған тұрғын үйлерді алып сату бағалары 0,6%, жаңа тұрғын үйлерді сату - 2,5% төмендеді. Абаттандырылған тұрғын үйді жалға алу төлемі 0,3% төмен болды.

	1 шаршы метрінің бағасы, теңге	2016 жылғы наурыз				2016 жылғы қаңтар-наурыз 2015 жылғы қаңтар-наурызға
		2016 жылғы ақпанға	2015 жылғы желтоқсанға	2015 жылғы наурызға	2010 жылғы желтоқсанға	
Жаңа тұрғын үйлерді сату	253 530*	-2,5	-1,2	12,5	67,8	15,1
Абаттандырылған тұрғын үйлерді алып сату	194 080	-0,6	2,1	11,4	81,9	11,7
Абаттандырылған тұрғын үйді жалға алу төлемі	1 298	-0,3	1,3	3,6	55,1	4,0

\* Бастапқы, таза әрленген пәтерлердің жалпы ауданының бір шаршы метрінің бағасы.

## 5.6 Көтерме саудада сату бағасының индексі

кезең соңына, өткен жылғы желтоқсанға пайызбен  
2015 жыл.....104,9

өткен айға пайызбен  
2015 жылғы наурыз.....99,4  
2016 жылғы наурыз.....100,5

Ағымдағы жылғы наурызда өткен аймен салыстырғанда көтерме саудада сату бағасының бензинге - 3,5%, керосинге 2,4%-ға жоғарылауы, олардың мазутқа 12,2%-ға төмендеуі белгіленді. Қант - 3,4%, қой еті - 2,7%, сиыр еті - 1,9%, жеміс және көкөніс шырындары - 1,4%, сүт өнімдері - 1%, шай - 0,9%-ға қымбаттады, жұмыртқа - 2,9%, көкөністер 2,6%-ға арзандады.

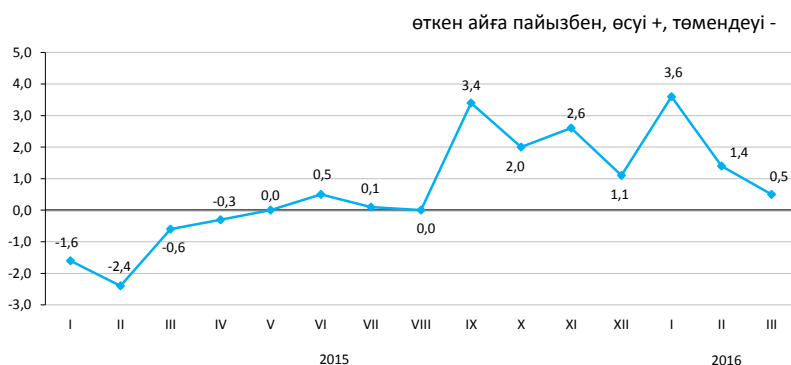

	2016 жылғы наурыз				2016 жылғы қаңтар-наурыз
	2016 жылғы ақпанға	2015 жылғы наурызға	2015 жылғы желтоқсанға	2010 жылғы желтоқсанға	
Тауарлар мен өнімдер - барлығы	100,5	115,9	105,5	140,1	113,7
Тұтыну тауарлары	100,6	118,6	107,1	148,4	117,2
Аралық тұтыну өнімі	99,9	106,9	100,6	124,4	103,8
Өндіріс құралдары	100,1	125,5	104,4	135,5	124,5

### Түпкілікті мақсат бойынша жіктелген тауарлар

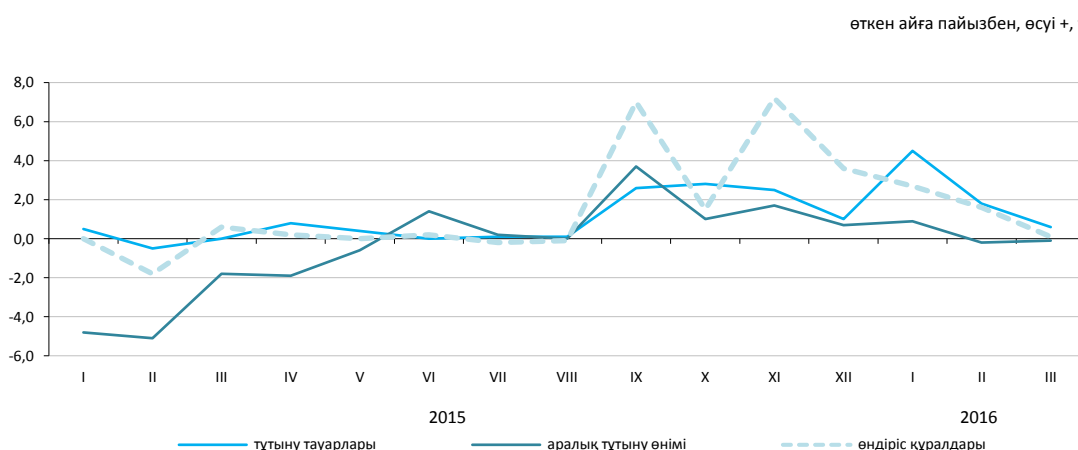

### Негізгі топтар бойынша

	2016 жылғы наурыз				пайызбен
	2016 жылғы ақпанға	2015 жылғы наурызға	2015 жылғы желтоқсанға	2010 жылғы желтоқсанға	2016 жылғы қаңтар-наурыз 2015 жылғы қаңтар-наурызға
Жаңа піскен жемістер мен көкөністер	98,7	117,1	107,3	135,4	114,9
Ет және ет өнімдері	100,5	104,7	101,4	142,2	102,8
Сүт өнімдері, жұмыртқа, май мен тоң май	100,7	110,7	106,1	135,2	108,9
Қант, шоколад, кондитерлік өнімдер	101,0	133,5	108,6	149,2	126,9
Кофе, шай, какао және дәмдеуіштер	101,0	120,3	106,5	143,2	118,6
Автомобильдерге арналған бөлшектер мен жабдықтар	100,6	118,9	102,0	139,2	117,7
Ыдыстар мен тазалағыш құралдар	100,8	110,9	103,3	137,6	110,9
Фармацевтикалық және медициналық тауарлар және дәрі-дәрмектер	100,7	124,7	109,3	172,3	123,8
Қатты, сұйық және газ тәрізді отын	99,7	103,1	97,6	115,5	99,4
Химиялық тауарлар	100,0	115,8	104,1	136,9	114,0
Шиналар	99,8	107,4	103,6	118,3	105,4

## 5.7 Заңды тұлғаларға көрсетілген жүк көлігі және почталық, курьерлік және байланыс қызметтеріне тарифтердің индексі

### Жүк көлігі қызметтеріне

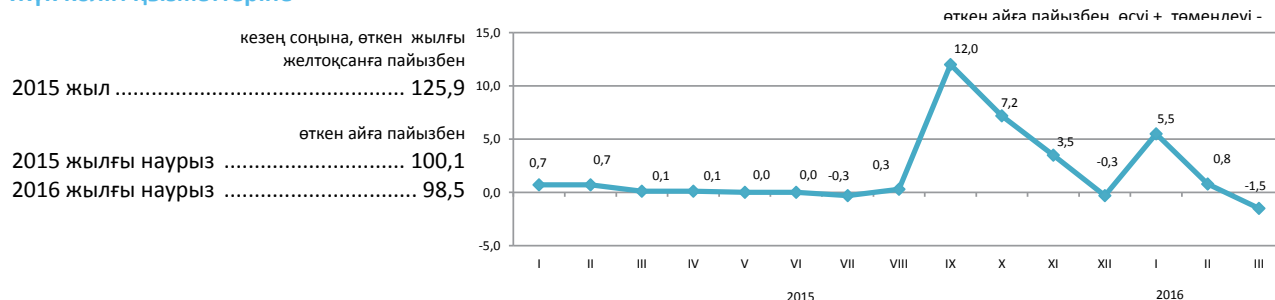

### Жүк көлігінің түрлері бойынша

2016 жылғы наурызда өткен аймен салыстырғанда әуе көлігінің қызметтеріне тарифтер 0,2% көтерілді.

Құбыр көлігінің қызметтеріне тарифтер - 2,2%, теміржол - 1,1%, автомобиль - 0,1% төмендеді.

	2016 жылғы наурыз			
	2016 жылғы ақпанға	2015 жылғы желтоқсанға	2015 жылғы наурызға	2010 жылғы желтоқсанға
Жүк көлігі	98,5	104,8	129,9	207,2
Автомобиль	99,9	101,1	99,8	113,0
Теміржол	98,9	103,0	122,9	186,7
Әуе	100,2	123,6	123,6	129,0
Құбыр	97,8	107,0	141,9	239,7
Ішкі су	100,0	100,0	99,5	123,4

### Почталық және курьерлік қызметтерге

кезең соңына, өткен жылғы желтоқсанға пайызбен

2015 жыл ..... 112,0

өткен айға пайызбен

2015 жылғы наурыз ..... 100,3

2016 жылғы наурыз ..... 100,9

### Байланыс қызметтеріне

кезең соңына, өткен жылғы желтоқсанға пайызбен

2015 жыл ..... 100,7

өткен айға пайызбен

2015 жылғы наурыз ..... 100,0

2016 жылғы наурыз ..... 100,4

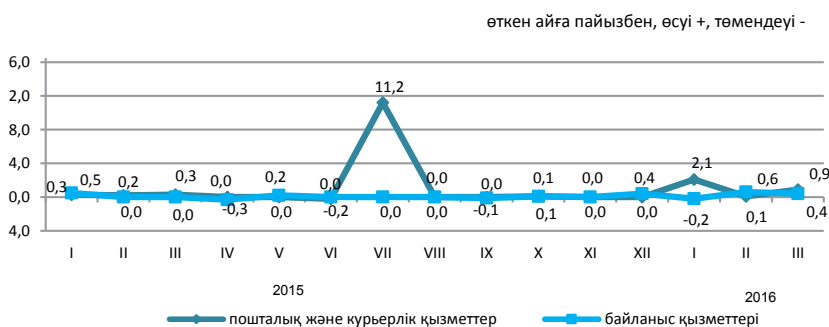

### Почталық, курьерлік және байланыс қызметтерінің түрлері бойынша

	2016 жылғы наурыз			
	2016 жылғы ақпанға	2015 жылғы желтоқсанға	2015 жылғы наурызға	2010 жылғы желтоқсанға
Почталық және курьерлік қызметтері	100,9	103,2	114,6	139,9
Почталық қызметтері	102,3	104,4	130,6	210,8
Курьерлік қызметтері	100,1	102,5	102,2	100,5
Байланыс қызметтері	100,4	100,7	100,9	78,5
Жергілікті телефон байланысы	100,1	100,1	100,2	97,8
Қалааралық телефон байланысы	102,8	102,8	107,4	103,6
Сымды желілер арқылы Интернетке қатынауды ұсыну бойынша қызметтері	100,0	100,9	97,8	55,0
Жедел әрекетті байланыс қызметтері	100,0	98,8	99,3	92,1
Сымсыз желілер арқылы Интернетке қатынауды ұсыну бойынша қызметтер	100,0	99,8	98,0	79,8
Өзге де телекоммуникациялық қызметтер	100,0	100,9	100,5	85,2



## 5.8 Сыртқы сауда бағасының индексі\*

## Экспорттық жеткізілімдер

	кезең соңына, өткен жылғы желтоқсанға пайызбен
2015 жыл.....	73,5
	өткен айға пайызбен
2015 жылғы ақпан.....	96,7
2016 жылғы ақпан.....	95,1

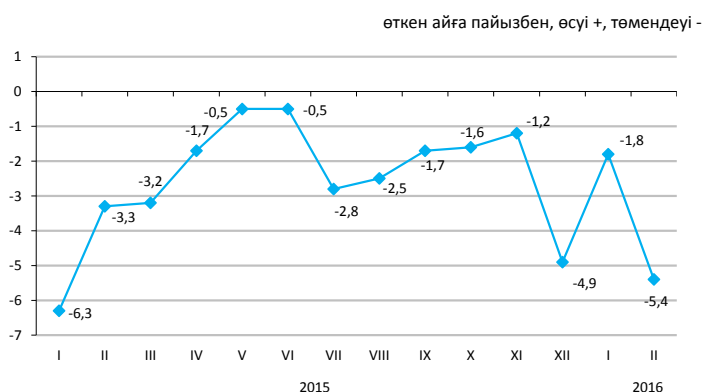

## Импорттық түсімдер

	кезең соңына, өткен жылғы желтоқсанға пайызбен
2015 жыл.....	89,0
	өткен айға пайызбен
2015 жылғы ақпан.....	99,5
2016 жылғы ақпан.....	100,9

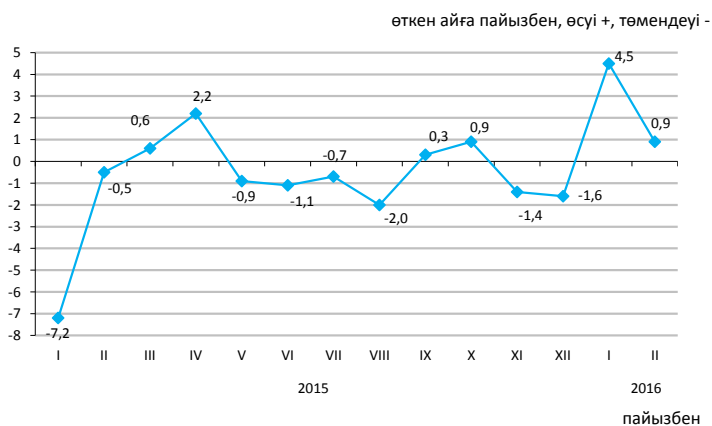

Ағымдағы жылғы ақпанда экспорттық жеткізілімдер бағасының мұнайға - 8,1%, мысқа - 3,4%, бидайға 1,6% төмендеуі, олардың алюминийге - 8,5%, қорғасынға - 4,6%, мырышқа - 4,3%, түсті және қара метал кендеріне 3,3% жоғарылауы тіркелді.

Импортталатын өнімдерден қант 7,9%, қағаз - 6,6%, балық - 7%, маргарин - 4%, какао 3,4% қымбаттады, темекі - 3,2%, өсімдік майы - 1,5% арзандады.

	2016 жылғы ақпан			2016 жылғы қаңтар-ақпан 2015 жылғы қаңтар-ақпанға
	2016 жылғы қаңтарға	2015 жылғы ақпанға	2015 жылғы желтоқсанға	
Экспорт - барлығы	94,6	80,0	92,9	80,7
Шикізат	90,8	69,9	86,7	71,8
Жартылай дайын өнімдер	104,1	101,5	109,0	98,0
Дайын өнімдер	99,9	93,6	107,0	90,1
Импорт - барлығы	100,9	107,8	105,4	106,9
Шикізат	103,9	126,8	107,8	120,8
Жартылай дайын өнімдер	98,5	101,8	102,2	102,4
Дайын өнімдер	101,1	107,3	105,8	106,5

## Өнімдердің топтары бойынша

	Экспорттық жеткізілімдер			Импорттық түсімдер		
	2016 жылғы ақпан			2016 жылғы ақпан		
	2016 жылғы қаңтарға	2015 жылғы ақпанға	2015 жылғы желтоқсанға	2016 жылғы қаңтарға	2015 жылғы ақпанға	2015 жылғы желтоқсанға
Сүт өнімдері, құс жұмыртқасы	101,2	88,7	102,7	102,1	92,3	102,7
Дәнді дақылдар	98,6	79,1	117,6	100,4	92,3	100,5
Қант және қанттан жасалған кондитерлік өнімдер	99,5	92,5	99,7	104,5	110,3	105,5
Алкогольді ішімдіктер және алкогольсіз сусындар	90,9	140,1	124,9	100,4	91,8	100,6
Минералды өнімдер	90,5	69,6	85,8	101,7	110,1	105,1
Қара және түсті металдар	100,3	92,2	105,2	97,7	100,5	100,6
Химия өнеркәсібі өнімдері	109,8	119,9	116,1	101,9	110,8	106,4
Пластмасса және одан жасалған бұйымдар	102,1	116,2	103,9	101,9	111,5	107,1
Тоқыма және тоқыма бұйымдар	93,9	138,6	128,2	101,9	119,7	110,9

\* 2016 жылғы қаңтардан бастап экспорттық жеткізілімдер, импорттық түсімдер бағасының индексі теңгемен (өткен жылдары АҚШ долларымен) көрсетілген сыртқы сауда мәмілелері бағасының өзгерісін сипаттайды.

## 5.9 Коммерциялық жылжымайтын мүлікті жалға беру бағасының индексі

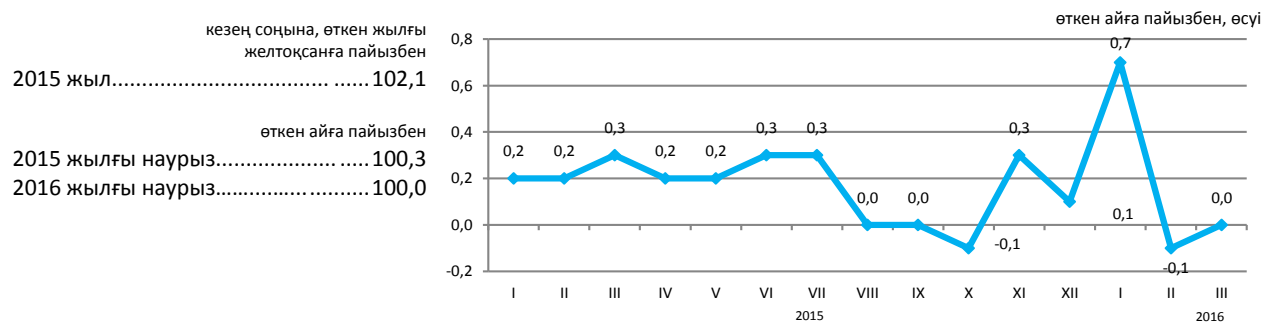

2016 жылғы наурызда өткен аймен салыстырғанда өндірістік жайларды жалға беру бағасы 0,4%, мейрамханалар мен қоғамдық тамақтандыру пункттерін - 0,2%-ға, әкімшілік-кеңсеге арналған жайларды және паркингтерді - 0,1%-дан өсті.

Коммерциялық жылжымайтын мүліктің өзге де түрлерін жалға беру 0,6%, сауда жайларын - 0,1%-ға арзандады.

	2016 жылғы наурыз				2016 жылғы қаңтар-наурыз 2015 жылғы қаңтар-наурызға
	2016 жылғы ақпанға	2015 жылғы наурызға	2015 жылғы желтоқсанға	2010 жылғы желтоқсанға	
Коммерциялық жылжымайтын мүлікті жалға беру	100,0	102,0	100,7	116,6	102,3
Әкімшілік-кеңсеге арналған жайлар	100,1	102,7	101,1	113,9	102,9
Сауда жайлары	99,9	101,5	100,5	118,1	101,9
Мейрамханалар және қоғамдық тамақтандыру пункттері	100,2	103,7	100,4	113,8	104,0
Тұрмыстық қызмет көрсететін пункттер, сервистер	100,0	100,7	100,1	125,8	101,2
Қойма жайлары	100,0	101,1	100,8	115,8	101,3
Өндірістік жайлар	100,4	102,5	100,7	122,2	102,8
Паркингтер	100,1	100,3	100,4	106,3	100,8
Коммерциялық жылжымайтын мүліктің өзге де түрлері	99,4	103,9	101,5	114,6	105,4

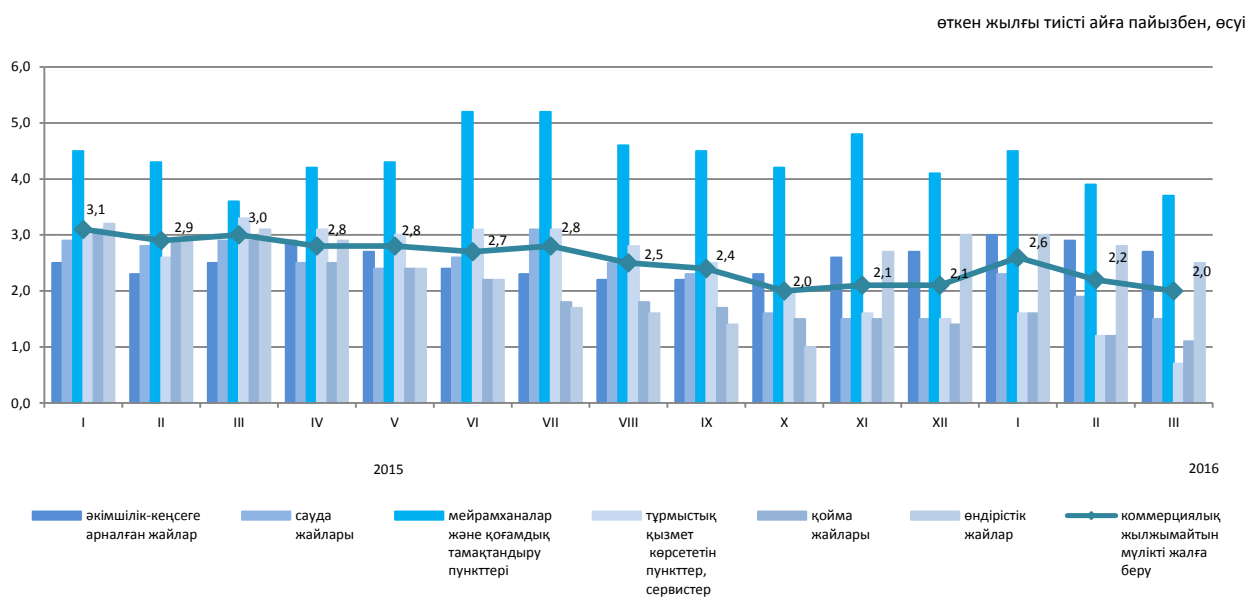

## 6. Ұлттық экономика

### 6.1 Қысқа мерзімді экономикалық индикатор

өткен жылғы тиісті айға пайызбен		
	2015	2016
Қаңтар	101,1	98,5
Ақпан	102,7	100,3
Наурыз	102,2	99,1
Сәуір	101,4	
Мамыр	102,8	
Маусым	102,4	
Шілде	100,4	
Тамыз	96,6	
Қыркүйек	99,7	
Қазан	98,0	
Қараша	100,1	
Желтоқсан	100,2	

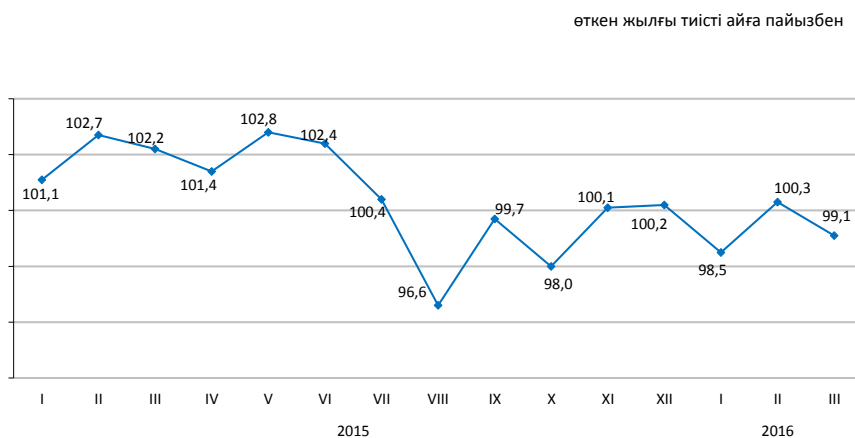

өткен жылғы тиісті кезеңге пайызбен		
	2015	2016
Қаңтар	101,1	98,5
Қаңтар-ақпан	101,9	99,5
Қаңтар-наурыз	102,0	99,4
Қаңтар-сәуір	101,7	
Қаңтар-мамыр	102,0	
Қаңтар-маусым	102,0	
Қаңтар-шілде	101,7	
Қаңтар-тамыз	101,0	
Қаңтар-қыркүйек	100,8	
Қаңтар-қазан	100,5	
Қаңтар-қараша	100,4	
Қаңтар-желтоқсан	100,4	

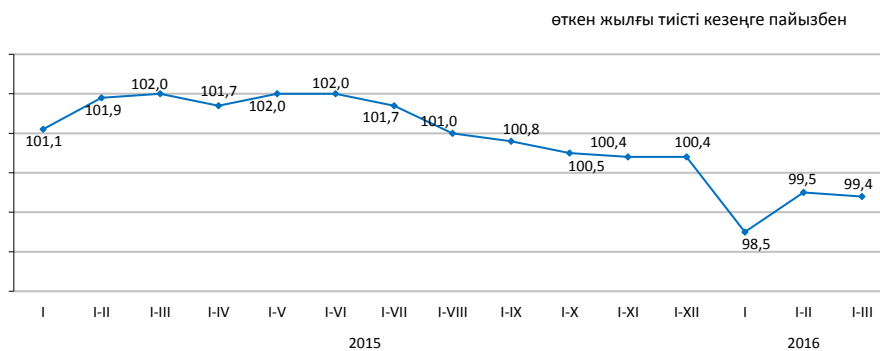

Қысқа мерзімді экономикалық индикатор - экономиканың даму тенденцияларын сипаттайтын көрсеткіш. Оны есептеу жедел есептеуді қамтамасыз ету мақсатында жүзеге асырылады және ауыл шаруашылығы, өнеркәсіп, құрылыс, сауда, көлік және байланыс сияқты негізгі салалар бойынша шығарылым индекстерінің өзгеруіне негізделеді. Аталған салалардың ЖІӨ көлеміндегі үлесі 67-68%.

## 6.2 Жалпы ішкі өнім

нақты көлем индексі, өткен жылға пайызбен	
2006 жыл.....	110,7
2007 жыл.....	108,9
2008 жыл.....	103,3
2009 жыл.....	101,2
2010 жыл.....	107,3
2011 жыл.....	107,2
2012 жыл.....	104,6
2013 жыл.....	105,8
2014 жыл.....	104,1
2015 жыл*	101,2

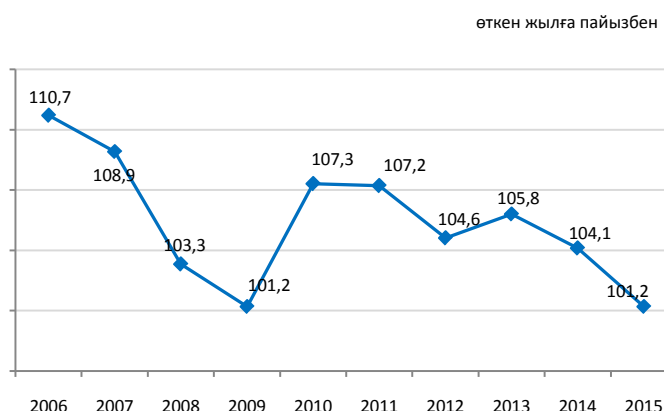

### Тауарлар мен қызметтер өндірісі

2015 жылғы қаңтар-желтоқсанда жедел деректер бойынша ЖІӨ-нің құрылымында тауарлар өндірісі 36,3%, қызметтер өндірісі 56,8% құрады. ЖІӨ-нің өндірісінде негізгі үлесті – 25,5% өнеркәсіп және 17,1% - көтерме және бөлшек сауда; автомобильдерді және мотоциклдерді жөндеу алып отыр.

	өткен жылға пайызбен		
	2015 жылғы қаңтар-желтоқсан*		
	жалпы қосылған құн, млн. теңге	нақты көлем индексі	дефлятор
Тауарлар өндірісі	14 798 352,5	100,1	99,3
Қызметтер өндірісі	23 162 033,3	102,3	104,1

### Экономикалық қызмет түрлері бойынша ЖІӨ

өткен жылға пайызбен				
	Жалпы қосылған құн, млн. теңге	Нақты көлем индексі	Дефлятор	ЖІӨ құрылымы, қорытындыға пайызбен
2015 жылғы қаңтар-желтоқсан*				
Жалпы ішкі өнім	40 761 445,1	101,2	98,9	100,0
Ауыл, орман және балық шаруашылығы	1 924 768,3	104,4	107,3	4,7
Өнеркәсіп	10 406 923,9	98,5	97,7	25,5
Құрылыс	2 466 660,3	104,3	100,3	6,1
Көтерме және бөлшек сауда; автомобильдерді және мотоциклдерді жөндеу	6 960 618,3	100,3	109,6	17,1
Көлік және қоймалау	3 260 521,3	105,5	98,3	8,0
Тұру және тамақтану бойынша қызметтер	406 200,6	103,9	106,7	1,0
Ақпарат және байланыс	795 147,5	100,6	78,6	1,9
Қаржы және сақтандыру қызметі	1 409 092,0	103,1	113,9	3,5
Жылжымайтын мүлікпен жасалатын операциялар	3 445 594,6	102,8	102,1	8,4
Кәсіби, ғылыми және техникалық қызмет	1 781 205,6	102,3	104,2	4,4
Әкімшілік және қосалқы қызмет көрсету саласындағы қызмет	778 884,7	100,3	103,1	1,9
Мемлекеттік басқару және қорғаныс; міндетті әлеуметтік қамтамасыз ету	781 527,4	104,3	96,9	1,9
Білім беру	1 190 587,4	103,2	102,5	2,9
Денсаулық сақтау және әлеуметтік қызметтер	742 807,6	103,0	108,2	1,8
Өнер, ойын-сауық және демалыс	308 697,4	102,2	104,5	0,8
Өзге де қызметтер түрлерін ұсыну	1 271 194,8	101,8	111,6	3,1
Үй қызметшісін жалдайтын және өзі тұтыну үшін тауарлар мен қызметтер өндіретін үй шаруашылықтары қызметі	29 954,1	100,0	102,9	0,1
Жалпы қосылған құн	37 960 385,8	101,4	102,1	93,1
Өнімдерге салынатын салықтар	2 801 059,3	98,9	69,0	6,9

\* Жедел деректер.

## 6.3 Төлем балансы

### Төлем балансының ағымдағы операциялар шоты бойынша сальдо

талдамалы ұсыным, млрд. АҚШ доллары

млн. АҚШ доллары

2014 жылғы IV тоқсан.....14,1  
2015 жылғы IV тоқсан.....-1 647,2

2015 жылғы IV тоқсанда төлем балансының ағымдағы операциялар шоты бойынша теріс сальдо -1647,2 млн. АҚШ доллары мөлшерінде қалыптасты (2014 жылғы IV тоқсанда нәтиже оң мәнді болып, 14,1 млн. АҚШ долларын құрады).

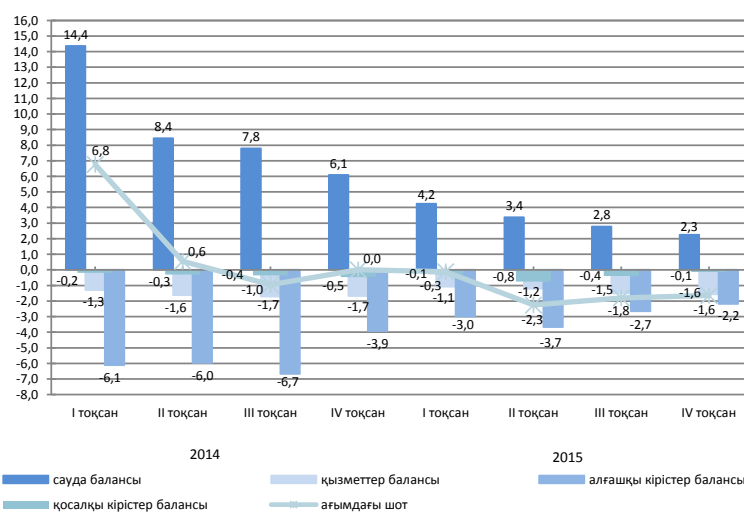

стандарттық ұсыным, млн. АҚШ доллары

	2014				2015			
	I тоқсан	II тоқсан	III тоқсан	IV тоқсан	I тоқсан	II тоқсан	III тоқсан	IV тоқсан
Ағымдағы шот	6 762,6	553,4	-955,2	14,1	-125,3	-2 251,7	-1 799,0	-1 647,2
Капиталмен жасалатын операциялар шоты	16,0	2,9	2,2	8,3	-3,6	44,3	3,6	87,3
Қаржы операцияларының шоты	3 647,2	-2 136,2	-2 561,3	-1 522,1	-2 064,3	-2 256,4	-4 120,6	-2 933,0
Нетто қателіктер мен есепке алынбағандар	-3 131,4	-2 692,5	-1 608,3	-1 544,5	-1 935,5	-49,0	-2 325,1	-1 373,2

### Қаржылық операциялар есебі

2015 жылғы IV тоқсанда тікелей инвестициялармен жасалған операциялар бойынша сальдо -754,6 млн. доллар (2014 жылғы IV тоқсанда 2840,8 млн. доллар) құрады. Есепті кезеңде қаржылық активтерді таза алу 917,6 млн. долларды құрады, ал міндеттемелердің таза қабылдануы 1672,3 млн. долларды құрады.

2015 жылғы IV тоқсанда портфельдік инвестициялармен жасалған операциялар нәтижесі теріс болып, 1363,5 млн. доллар (2014 жылғы IV тоқсанда -5463,1 млн. доллар болды) құрады.

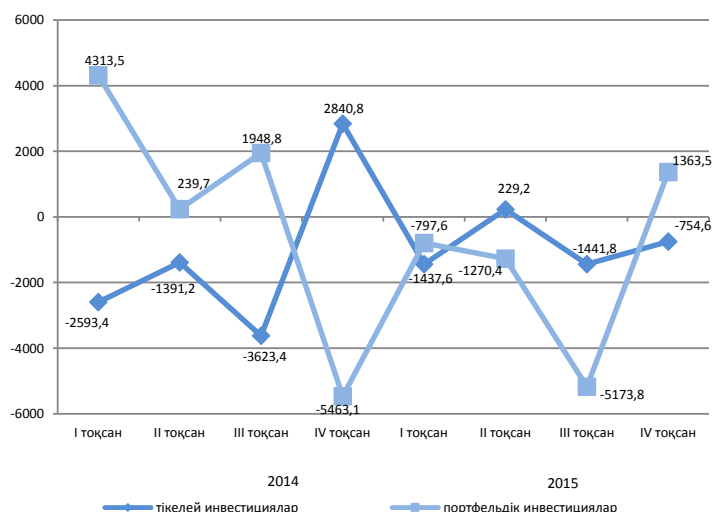

## 6.4 Негізгі капиталға салынған инвестициялар

өткен жылғы тиісті кезеңге пайызбен  
 2015 жылғы қаңтар-наурыз ..... 102,9  
 2015 жылғы қаңтар-желтоқсан ..... 103,7  
 2016 жылғы қаңтар-наурыз ..... 115,7

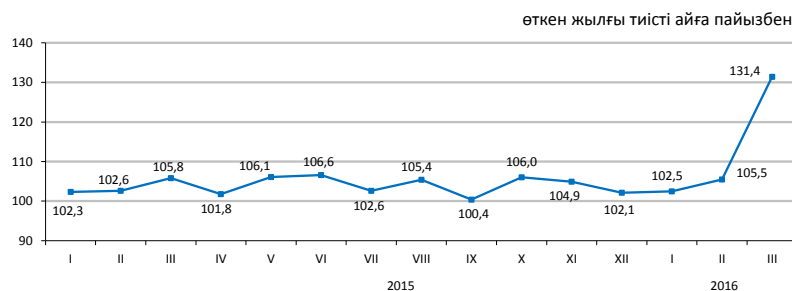

### Қаржыландыру көздері бойынша

2016 жылғы қаңтар-наурызда шаруашылық жүргізуші субъектілердің меншікті қаражаттары инвестициялардың басым көздері болып қалуда, олардың көлемі 752,8 млрд. теңгені құрады.

	2016 жылғы қаңтар-наурыз	
	млн. теңге	үлес салмағы, пайызбен
Негізгі капиталға салынған инвестициялар	1 156 971	100,0
соның ішінде келесі қаражаттар есебінен:		
мемлекеттік бюджет	61 747	5,3
меншікті	752 843	65,1
банктердің кредиттері	80 576	7,0
одан шетелдік банктердің кредиттері	32 638	2,8
басқа да қарыз	261 805	22,6
одан резидент еместердің қарыз қаражаттары	238 614	20,6

### Технологиялық құрылым бойынша

2016 жылғы қаңтар-наурызда 2015 жылғы тиісті кезеңмен салыстырғанда ғимараттар мен имараттарды салу және күрделі жөндеу жұмыстарына бағытталған инвестициялық салымдардың 24,9% ұлғаюы байқалады.

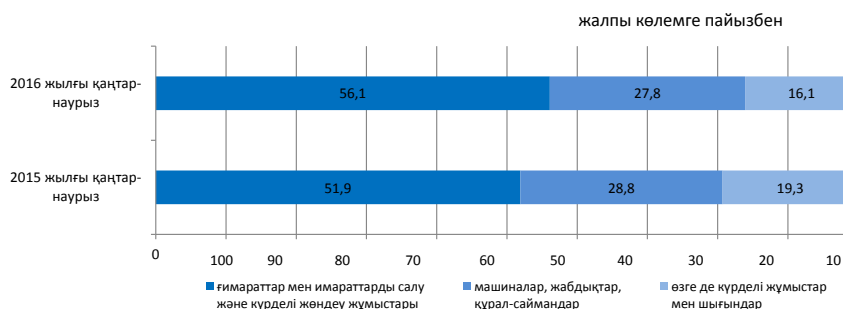

### Пайдалану бағыттары бойынша

2016 жылғы қаңтар-наурызда негізгі капиталға салынған инвестициялардың едәуір үлесі кен өндіру өнеркәсібі және карьерлерді қазу (46,2%), көлік және қоймалауға (9,7%), жылжымайтын мүлікпен жасалатын операциялар (13,2%) келеді.

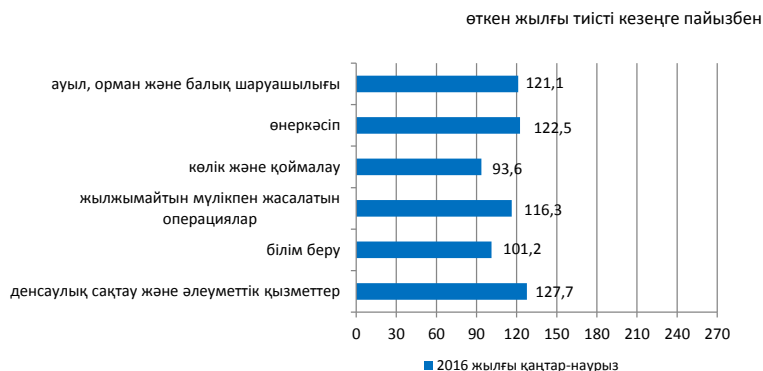

### Кәсіпорындардың мөлшерлілігі бойынша

Ірі кәсіпорындардың инвестициялық салымдарының көлемі 2016 жылғы қаңтар-наурызда 702,1 млрд. теңгені құрады.

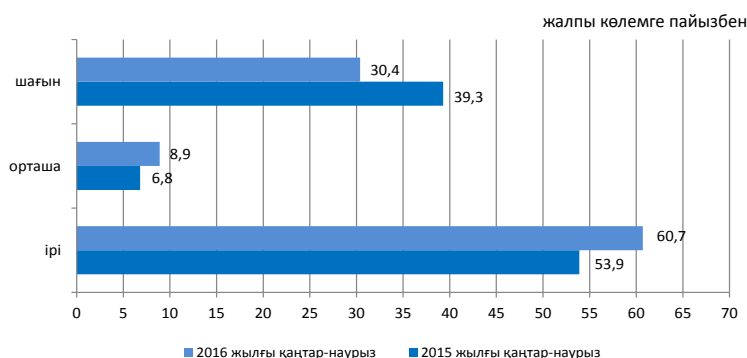

## 6.5 Отын-энергетикалық ресурстар (ОЭР)

### Ресурстар

2016 жылғы қаңтар-ақпанда республиканың экономикалық айналымына тартылған отынның негізгі табиғи түрлерінің (мұнай, газ конденсатын қоса, табиғи газ бен тас көмір және лигнит) жалпы ресурстары 32,1 млн. тонна шартты отынды құрады

	Табиғи ресурстардың жалпы көлеміндегі үлес салмағы	2016 жылғы қаңтар-ақпан 2015 жылғы қаңтар-ақпанға		
		ресурстар	өндіріс	импорт
Тас көмір	32,9	93,7	93,7	120,1
Шикі мұнай	44,0	102,3	99,1	-
Табиғи газ	14,6	116,1	106,9	130,1
Газ конденсаты	8,5	101,6	102,3	3,1

пайызбен

ресурстардың жалпы көлеміне пайызбен

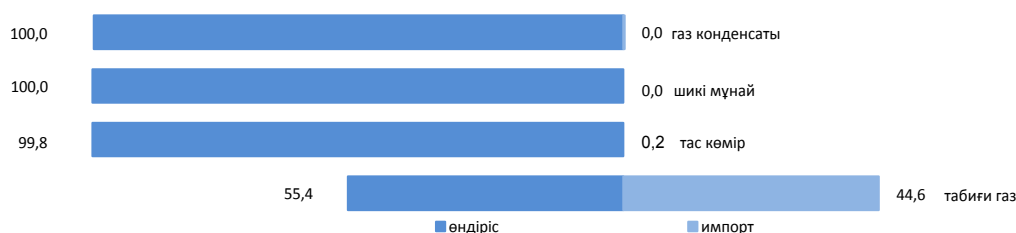

Мұнай өнімдерінің ресурстары негізінен отандық өндіріс (75-100% ресурстардың жалпы көлемінен) есебінен қалыптасты. Мұнай өнімдеріне сұраныс олардың импортымен ішінара толықтырылған. 2016 жылғы қаңтар-ақпанда 2015 жылғы тиісті кезеңмен салыстырғанда ресурстар құрылымында моторлық бензиннің (21,4%-ға), газойльдердің (3,1%-ға), мазуттың (0,2%-ға) импорт үлесінің төмендеуі байқалды.

пайызбен				
	2016 жылғы қаңтар-ақпан 2015 жылғы қаңтар-ақпанға	Ресурстардың жалпы көлеміне		
	ресурстар	өндіріс	импорт	экспорт
Моторлық бензині	74,2	75,0	25,0	-
Газойли	69,5	94,4	5,6	1,6
Мазут	86,4	59,5	-	100,0
Сұйытылған пропан және бутан	93,7	100,0	-	100,0

пайызбен

### Шикі мұнай экспортының көлемі

өткен жылғы тиісті кезеңге пайызбен

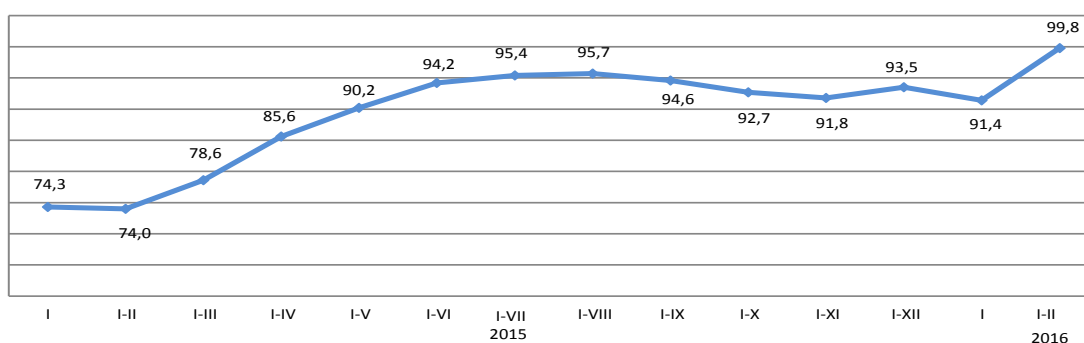

## 6.6 Кәсіпорындар статистикасы

## Заңды тұлғалар саны

	2016 жылғы 1 наурыздағы жағдай бойынша	2016 жылғы 1 сәуірдегі жағдай бойынша
Тіркелгендер	364 238	366 169
Жұмыс істейтіндер	226 340	227 862

бірлік

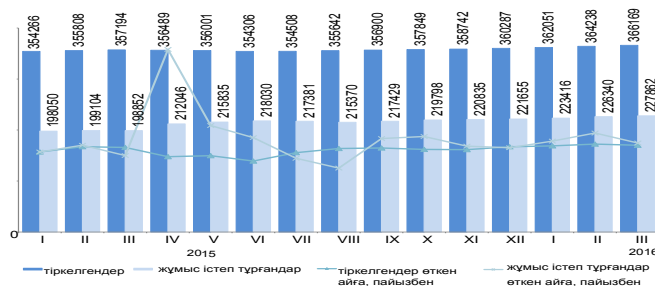

## Қызмет түрлері және белсенділігі бойынша заңды тұлғалар

2016 жылғы 1 сәуірдегі жағдай бойынша; бірлік

2016 жылғы наурызда ақпан айымен салыстырғанда заңды тұлғалар санының аздаған артуы байқалады.

Жыл басынан бастап ең көп тіркелген заңды тұлғалардың саны көтерме және бөлшек саудада, (автомобильдерді және мотоциклдерді жөндеу қызметін қоса алғанда) сақталуда, оның үлесі 2016 жылғы 1 сәуірдегі 29,5% құрады. Екінші орында - құрылыс (14,2%), үшінші орында - өзге де қызметтер түрлерін ұсыну (7,9%). Осы үш қызмет түрлерінің жиынтық үлесі барлық тіркелген заңды тұлғалардың 51,6%-ын құрайды.

	Барлық тіркелгені	Одан				
		жұмыс істейтіндер	оның ішінде			таратылу проце сінде
			әлі жұмыс істемейтін дер (жаңалары)	белсенді	уақытша жұмыс істемейтін дер	
Барлығы	366 169	227 862	32 470	127 808	67 584	4 186
Көтерме және бөлшек сауда; автомобильдерді және мотоциклдерді жөндеу	108 185	56 397	8 708	27 748	19 941	1 511
Құрылыс	51 845	32 626	5 195	12 896	14 535	598
Өзге де қызметтер түрлерін ұсыну	28 829	17 763	5 540	7 585	4 638	183
Кәсіби, ғылыми және техникалық қызмет	26 885	16 349	1 906	8 911	5 532	239
Өндеу өнеркәсібі	21 033	13 426	1 613	6 703	5 110	307
Білім беру	19 677	17 191	916	15 281	994	154
Жылжымайтын мүлікпен жасалатын операциялар	16 807	11 276	778	8 036	2 462	173
Әкімшілік және қосалқы қызмет көрсету	14 887	9 822	1 253	5 605	2 964	109
саласындағы қызмет	14 074	8 989	1 236	4 935	2 818	158
Көлік және қоймалау	13 283	7 952	1 014	5 242	1 696	242
Ауыл, орман және балық шаруашылығы						
Мемлекеттік басқару және қорғаныс; міндетті әлеуметтік қамтамасыз ету	9 934	9 338	53	9 202	83	54
Қаржы және сақтандыру қызметі	9 316	5 571	787	3 362	1 422	95
Ақпарат және байланыс	8 855	5 670	1 120	2 784	1 766	78
Денсаулық сақтау және әлеуметтік қызметтер	6 016	4 475	450	3 402	623	90
Өнер, ойын-сауық және демалыс	5 359	3 593	541	2 336	716	34
Тұру және тамақтану бойынша қызметтер	4 721	3 142	695	1 599	848	41
Кен өндіру өнеркәсібі және карьерлерді қазу	3 066	2 065	355	919	791	46

## Меншік нысандары бойынша тіркелген заңды тұлғалар

	2016 жылғы 1 наурыздағы жағдай бойынша	2016 жылғы 1 сәуірдегі жағдай бойынша
Барлығы	364 238	366 169
жеке	319 466	321 397
мемлекеттік	27 179	27 173
шетелдік	17 593	17 599

бірлік

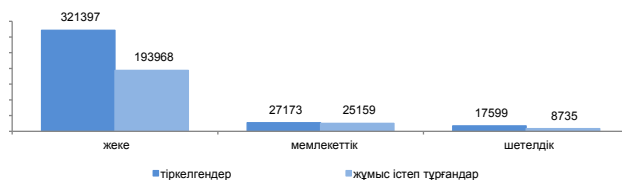

## Белсенділігі бойынша тіркелген заңды тұлғалар

бірлік

## Меншік нысандары бойынша тіркелген заңды тұлғалар

	2016 жылғы 1 наурыздағы жағдай бойынша	2016 жылғы 1 сәуірдегі жағдай бойынша
Барлығы	364 238	366 169
шағын	355 084	357 051
орта	6 636	6 619
ірі	2 518	2 499

бірлік

	2016 жылғы 1 наурыздағы жағдай бойынша	2016 жылғы 1 сәуірдегі жағдай бойынша
Барлығы	364 238	366 169
жұмыс істейтіндер	226 340	227 862
белсенді	127 334	127 808
уақытша жұмыс істемейтіндер	67 990	67 584
әлі жұмыс істемейтіндер (жаңалары)	31 016	32 470
таратылу процесінде	4 159	4 186



## 7. Сауда

### 7.1 Ішкі сауда

#### Бөлшек сауда

2015 жыл*	99,6
2015 жылғы наурыз	110,5
2016 жылғы наурыз	110,9
2015 жылғы наурыз	103,1
2016 жылғы наурыз	99,2
2015 жылғы қаңтар-наурыз	103,6
2016 жылғы қаңтар-наурыз	96,9

\* Жедел деректер.

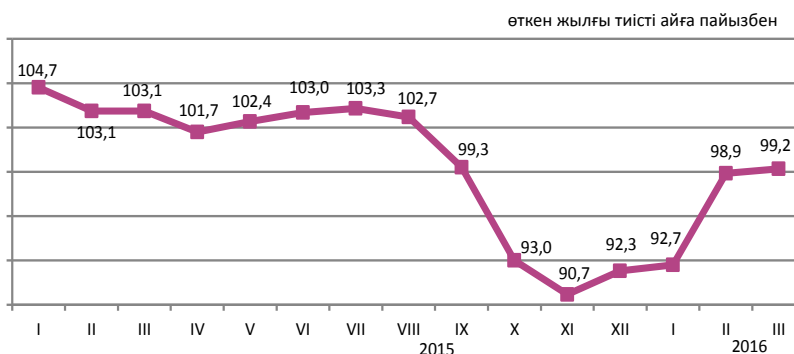

2016 жылғы қаңтар-наурызда бөлшек сауда көлемі 1535,2 млрд. теңгені немесе 2015 жылғы тиісті кезең деңгейімен салыстырғанда 96,9% құрады. 2015 жылғы қаңтар-наурызбен салыстырғанда саудамен айналысатын кәсіпорындармен тауарларды бөлшек саудада өткізу 4,4%, дара кәсіпорындармен, оның ішінде базарларда саудамен айналысатындармен -1,4% төмендеді.

2016 жылғы 1 сәуірге бөлшек саудада саудамен айналысатын кәсіпорындардың (есепті тапсырған кәсіпорындар бойынша) тауарлық қорларының көлемі 375,1 млрд. теңгені, саудадағы күндері - 74 күнді құрады.

Бөлшек сауданың жалпы көлеміндегі азық-түлік тауарлардың үлесі 36,4%-ды, азық-түлік емес тауарлар - 63,6%-ды құрады. Азық-түлік тауарларын өткізу көлемі 2015 жылғы қаңтар-наурызбен салыстырғанда 8,4% өсті, азық-түлік емес тауарлар - 8,1% төмендеді.

пайызбен

	Үлес салмағы	2016 жылғы наурыз 2015 жылғы наурызға	2016 жылғы наурыз 2015 жылғы ақпанға	2016 жылғы қаңтар-наурыз 2015 жылғы қаңтар-наурызға
Бөлшек сауда	100,0	99,2	110,9	96,9
сауда кәсіпорындармен	53,8	97,3	109,4	95,6
дара кәсіпорындармен оның ішінде базарларда саудамен айналысатындар	46,2	101,5	112,7	98,6

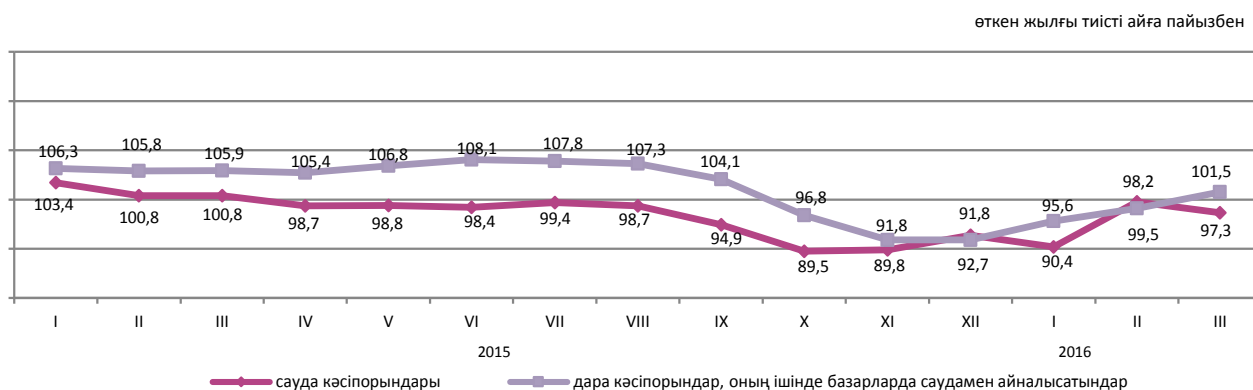

#### Көтерме сауда

2016 жылғы қаңтар-наурызда көтерме сауда көлемі 3308,6 млрд. теңгені немесе 2015 жылғы тиісті кезең деңгейімен салыстырғанда 92,6% құрады. Көтерме сауда тауар айналымының құрылымында азық-түлік емес тауарлар және өндірістік-техникалық мәндегі өнімдер басым бөлігін (78,7%) құрады.

## 7.2 Ресурстар балансы және жекелеген тауарларды пайдалану

(ҚМ МКК және СК деректері бойынша)

### Азық-түлік тауарлары

Отандық өндірістегі тауарлардың маңызды үлес салмағы көбінесе азық-түлік тауарларының ресурстарында байқалады.

Азық-түлік нарығында ұн (ресурстарының жалпы көлемінің 99,9%) және ет (93,4%) ресурстары толығымен дерлік республикада өндіріледі. Ұн, қант, сүт өнімдерінің ресурстары 2016 жылғы қаңтар-ақпанда 2015 жылғы қаңтар-ақпанмен салыстырғанда олардың республикада өндірісінің өсуі есебінен өсті. Өндірілген ұнның жартысынан көбі (58,1%) экспортқа шығарылады, оның жалпы ресурстар көлеміндегі үлесі өткен жылғы тиісті кезеңмен салыстырғанда 37,9% өсті. Жарма, макарон өнімдері, сүт өнімдері ресурстарында отандық өндіріс басым (тиісінше 96,6%, 84,8%, 83,4%).

	2016 жылғы қаңтар-ақпан 2015 жылғы қаңтар-ақпанға			Ресурстардың жалпы көлеміне	
	ресурстар	өндіріс	импорт	экспорт	ішкі нарықта өткізу
Ұн	118,3	118,7	21,8	58,1	41,9
Жарма	99,5	131,4	12,5	26,9	73,1
Макарон өнімдері	99,0	102,5	83,1	9,2	90,8
Нан-тоқаш және кондитерлік өнімдер	98,2	99,0	87,5	0,7	99,3
Қант	184,2	3,5 есе	61,4	0,2	99,8
Өсімдік майы	97,1	100,7	92,1	9,3	90,7
Құс еті	106,3	118,5	80,0	2,8	97,2
Сүт өнімдері	105,6	106,7	100,3	1,5	98,5

ресурстардың жалпы көлеміне пайызбен

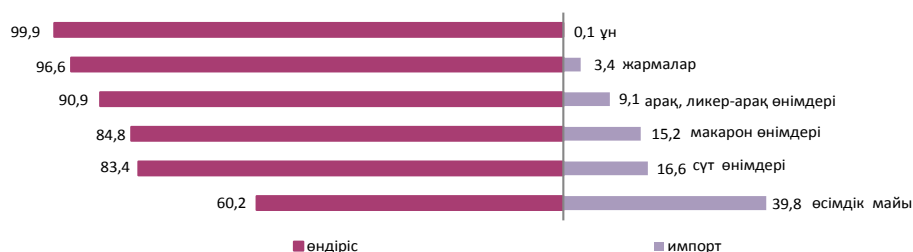

### Азық-түлік емес тауарлар

Азық-түлік емес тауарлардың нарығы көбінесе басқа елдерден әкелумен қамтамасыз етіледі. Ресурстарды толтыруда импорттың басымдылығы мынадай тауарларда: ауыз қуысы гигиена құралдары (98,9%), сыртқы киімдерде (97,1%), парфюмерия және сәндік құралдары (94,3%), жуу құралдары (94,1%), кілемдер және кілем бұйымдары (61,6%) бойынша байқалады. Тұрмыстық электр тауарларының арасында да, миксерлер және шырын сыққыштар, кір жуатын машиналар (100%-дан), теледидарлар (92,5%) бойынша импорт үлесі елеулі.

Құрылыс материалдарының ресурстары бойынша осыған ұқсас жағдай қалыптасуда. Табиғи шикізат болып табылатын құрылыс материалдардың ресурстарында ғана отандық өндіріс басым (99,7-100%): асбест, табиғи құмдар, әктас, ғаныш, бор, доломит, саз және каолин.

Портландцемент өндірісі 2016 жылғы қаңтар-ақпанда 2015 жылғы тиісті кезеңге қарағанда 9,9% төмендеді. Портландцемент ресурстарының жалпы көлемінде отандық өндірістің үлесі 94,7% құрады.

	2016 жылғы қаңтар-ақпан 2015 жылғы қаңтар-ақпанға			Ресурстардың жалпы көлеміне	
	ресурстар	өндіріс	импорт	экспорт	ішкі нарықта өткізу
Жеңіл автомобильдер	20,5	7,5	24,6	2,9	97,1
Жүк автомобильдері	27,2	82,9	22,4	5,8	94,2
Сыртқы киім	33,7	130,3	33,0	9,0	91,0
Электр энергия есептеуіштері	44,5	31,8	70,9	0,1	99,9
Теледидарлар	102,6	32,1	124,6	15,6	84,4
Мақта мата	133,0	148,4	120,3	34,1	65,9
Аяқ киім	17,4	83,0	16,2	8,1	91,9
Ас үй жиназы	76,4	76,8	75,6	-	100,0
Үй ішіндегі құрал-жабдықтар	72,5	41,9	91,1	0,3	99,7

ресурстардың жалпы көлеміне пайызбен

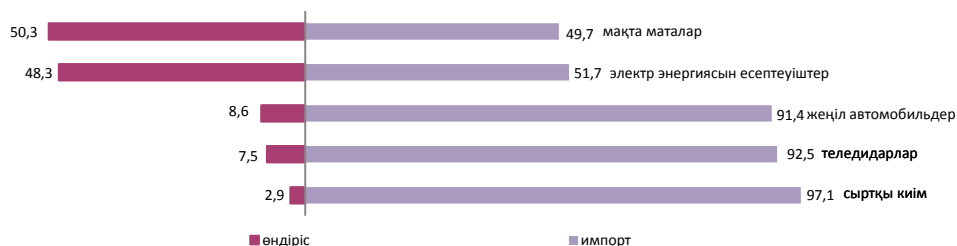

## 7.3 Сыртқы сауда айналымы

(ҚМ МКК және СК деректері)

өткен айға пайызбен	
2015 жылғы ақпан.....	79,5
2016 жылғы ақпан.....	103,8
өткен жылғы тиісті айға пайызбен	
2015 жылғы ақпан.....	55,5
2016 жылғы ақпан.....	75,4
өткен жылғы тиісті кезеңге пайызбен	
2015 жылғы қаңтар-ақпан.....	62,9
2016 жылғы қаңтар-ақпан.....	65,6

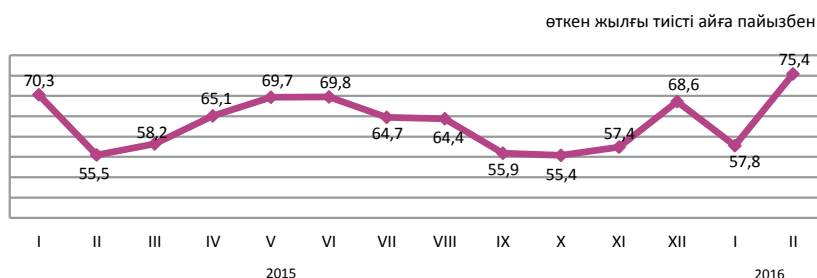

### Сыртқы сауда айналымының құрылымы бойынша

2016 жылғы қаңтар-ақпандағы сыртқы сауда айналымы 8,8 млрд. АҚШ долларын құрады (2015 жылғы қаңтар-ақпанмен салыстырғанда 34,4% төмендеді), оның ішінде экспорт - 5,6 млрд. АҚШ доллары (34,6% аз) және импорт - 3,2 млрд. АҚШ доллары (34,1% аз).

Экспорт ЕАЭО елдерімен 508,6 млн. АҚШ долларын құрады немесе 2015 жылғы қаңтар-ақпанмен салыстырғанда 24% аз, импорт - 1100,4 млн. АҚШ доллары (37,9% аз).

	пайызбен	
	2016 жылғы қаңтар-ақпан 2015 жылғы қаңтар-ақпанға	2016 жылғы ақпан 2015 жылғы ақпанға
Сыртқы сауда айналымы	65,6	75,4
оның ішінде:		
экспорт	65,4	75,8
импорт	65,9	74,8

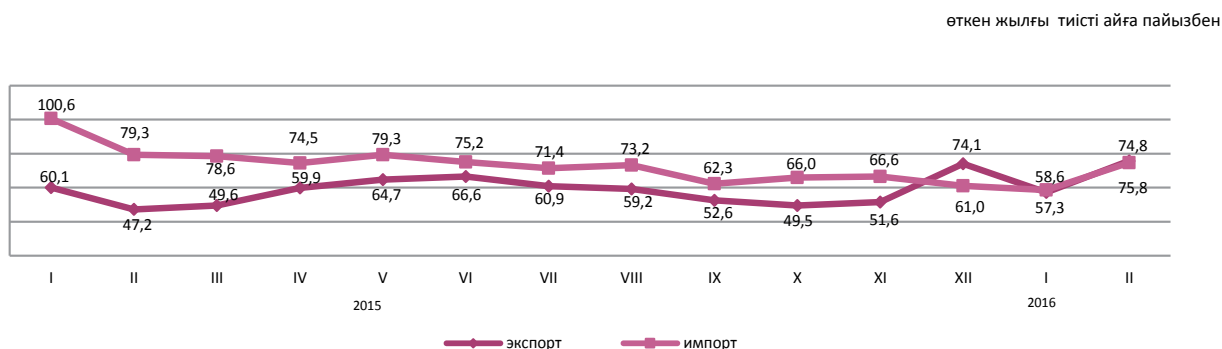

### Жекелеген елдер бойынша

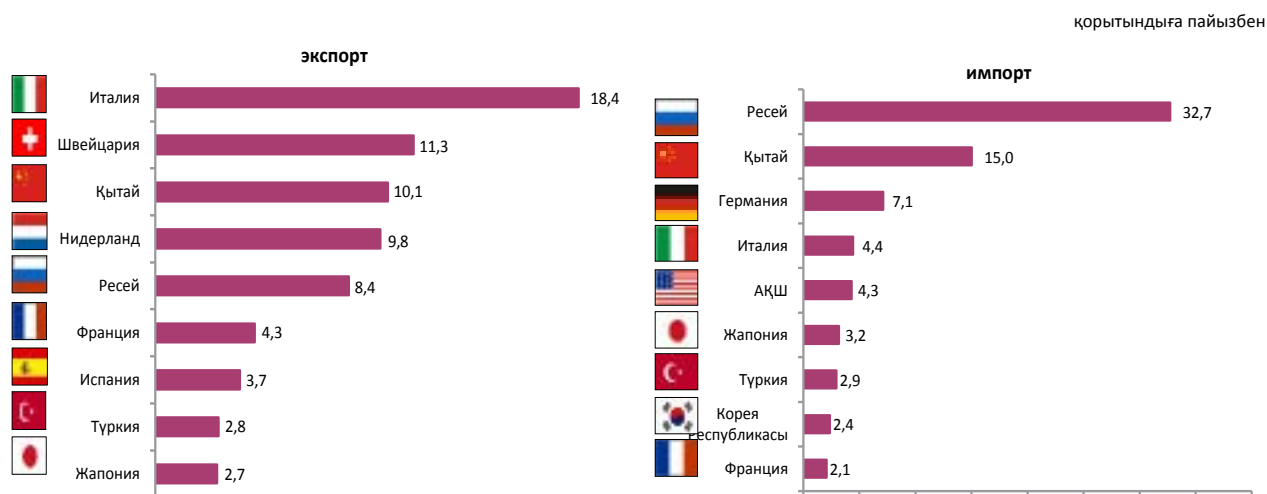

## 8. Экономиканың нақты секторы

### 8.1 Өнеркәсіп өндірісі

өткен жылғы тиісті кезеңге пайызбен

2015 жылғы қаңтар-наурыз.....100,6  
2015 жылғы қаңтар-желтоқсан.....98,4  
2016 жылғы қаңтар-наурыз.....99,2

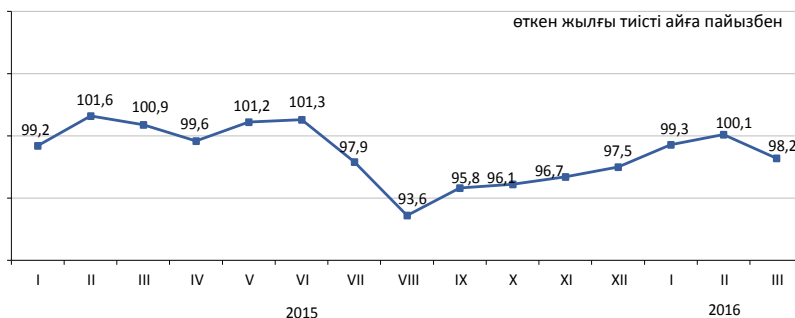

#### Өнеркәсіп салалары бойынша

2016 жылғы қаңтар-наурызда өнеркәсіп өнімі 4058 млрд. теңгеге, оның ішінде кен өндіру және өңдеу өнеркәсібі салаларында - тиісінше 2012,2 және 1583,2 млрд. теңгеге, электрмен жабдықтау, газ, бу беру, ауа баптауда - 420,5 млрд. теңгеге, сумен жабдықтау; кәріз жүйесі, қалдықтардың жиналуын және таратылуын бақылауда - 42,1 млрд. теңгеге өндірілді.

	2016 жылғы қаңтар-наурыз 2015 жылғы қаңтар-наурызға	Жалпы көлемде үлес салмағы, 2016 жылғы қаңтар-наурыз
Өнеркәсіп	99,2	100,0
Кен өндіру өнеркәсібі және карьерлерді қазу	98,5	49,6
Өңдеу өнеркәсібі	100,3	39,0
Электрмен жабдықтау, газ, бу беру және ауа баптау	99,3	10,4
Сумен жабдықтау; кәріз жүйесі, қалдықтардың жиналуын және таратылуын бақылау	94,5	1,0

өткен жылғы тиісті айға пайызбен

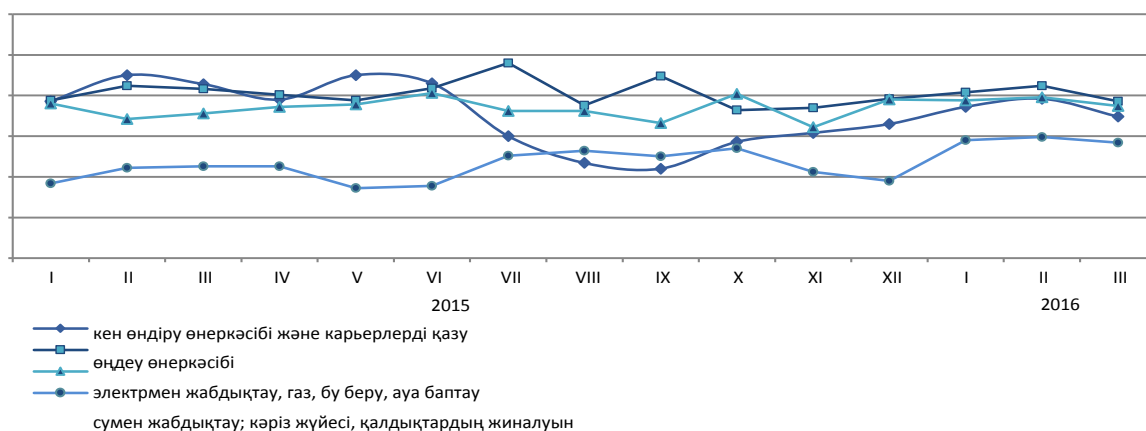

#### Өңдеу өнеркәсібі салалары бойынша

	2016 жылғы қаңтар-наурыз, млрд. теңге	2016 жылғы қаңтар-наурыз 2015 жылғы қаңтар-наурызға пайызбен
Өңдеу өнеркәсібі	1 583,2	100,3
Тамақ өнімдерін өндіру	283,5	104,0
Сусындарды өндіру	47,2	90,8
Темекі бұйымдарын өндіру	17,3	95,7
Жеңіл өнеркәсібі	14,5	101,4
Қағаз және қағаздан жасалған өнімдерді өндіру	9,4	102,3
Кокс және мұнай өңдеу өнімдерін өндіру	133,6	97,7
Химиялық өнеркәсіп өнімдерін өндіру	71,7	100,7
Резеңке және пластмасса бұйымдарын өндіру	30,8	109,4
Өзге де металл емес минералды өнімдер өндіру	65,1	105,2
Металлургия өнеркәсібі	708,2	107,5
Машина жасау	130,5	69,4

## Заттай көріністе өнеркәсіп өнімдерді өндіру

	2016 жылғы қаңтар-наурыз	2015 жылғы қаңтар-наурыз
<b>көмір және лигнит өндіру</b>		
Көмір - барлығы, мың тонна	24 942,3	26 979,3
<b>шикі мұнай және табиғи газ өндіру</b>		
Мұнай, мың тонна	16 726,7	17 044,6
Газ конденсаты, мың тонна	3 353,5	3 321,7
Табиғи газ, млн. текше метр	12 183,8	11 811,0
<b>металл кендерін өндіру</b>		
Темір кені, мың тонна	7 916,2	12 199,2
Мыс кені, мың тонна	15 276,1	8 598,0
Құрамында алтыны бар кендер, мың тонна	4 461,3	4 108,2
Хром қойыртпалары, мың тонна	912,1	1 042,4
<b>тамақ өнімдерін өндіру</b>		
Ет, тонна	56 836	52 559
Сүт, тонна	113 955	104 820
Ұн, тонна	978 837	817 017
Нан, тонна	188 061	193 497
Жарма, тонна	15 989	9 497
<b>мұнай өнімдерін өндіру</b>		
Бензин, мың тонна	689,6	649,5
Керосин, мың тонна	48,4	64,0
Сұйытылған пропан және бутан	496,4	529,3
Газойлдер, мың тонна	898,6	1 075,1
Мазут, мың тонна	572,5	740,5
<b>металлургия өнеркәсібі</b>		
Ферроқорытпалар, тонна	443 053	450 945
Жазық илек, тонна	639 279	592 659
Тазартылған қорғасын, тонна	33 150	29 265
Мырыш, тонна	81 208	80 048
Тазартылған мыс, тонна	99 713	94 738
<b>электрмен жабдықтау, газ, бу беру және ауа баптау</b>		
Электр энергиясы, млн. кВт. с	24 699,0	25 219,5
Жылу энергиясы, мың Гкал	31 256,1	31 537,4
<b>сүмен жабдықтау, кәріз жүйесі, қалдықтардың жиналуын және таратылуын бақылау</b>		
Табиғи су, млн. текше метр	645,5	636,7

нки

үлесі

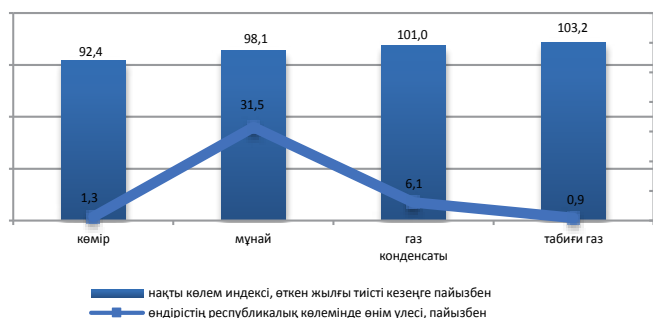

## 8.2 Ауыл шаруашылығы

### Ауыл шаруашылығы өнімдерінің (қызметтерінің) жалпы шығарылымы

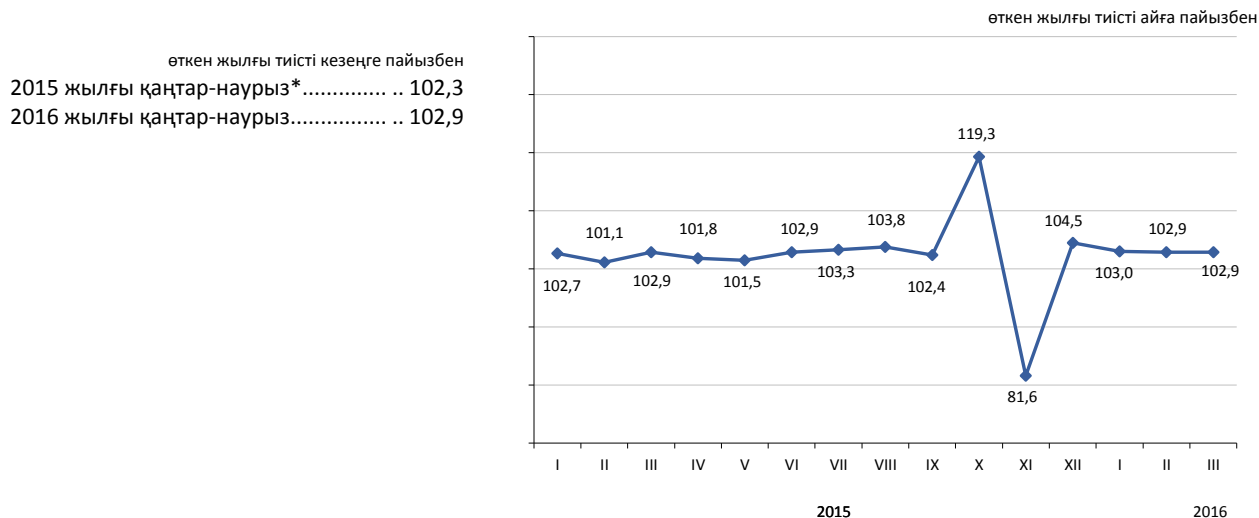

### Ауыл шаруашылығы салалары бойынша

Ауыл шаруашылығы өнімдерінің (қызметтерінің) жалпы шығарылымы 2016 жылғы қаңтар-наурызда 317785,6 млн. теңгені құрады, оның ішінде мал шаруашылығының жалпы өнімі - 303554,8 млн. теңге, өсімдік шаруашылығының жалпы өнімі - 14162,3 млн. теңге, ауыл шаруашылығы салаларындағы қызметтер - 68,5 млн. теңге.

	2016 жылғы қаңтар-наурыз 2015 жылғы қаңтар-наурызға	2015 жылғы қаңтар-наурыз 2014 жылғы қаңтар-наурызға*
Ауыл шаруашылығы өнімдерінің (қызметтерінің) жалпы шығарылымы	102,9	102,3
одан:		
өсімдік шаруашылығының жалпы өнімі	100,0	95,6
мал шаруашылығының жалпы өнімі	103,0	102,5

\* 2015 жылғы және 2016 жылғы қаңтар-ақпандағы деректер Қазақстан Республикасы Ұлттық экономика министрлігі Статистика комитеті төрағасының 2015 жылғы 9 қарашадағы №175 бұйрығымен бекітілген «Ауыл, орман және балық шаруашылықтары өнімдерінің (көрсетілетін қызметтерінің) жалпы шығарылымын есептеу әдістемесіне» сәйкес қайта саналды.

	Өлшем бірлігі	2016 жылғы қаңтар-наурыз	2015 жылғы тиісті кезеңге пайызбен
Мал мен құстың негізгі түрлерінің саны*			
Ірі қара мал	мың бас	6 987,6	102,6
Қой	мың бас	18 477,3	101,4
Ешкі	мың бас	2 809,4	97,6
Шошқа	мың бас	939,4	99,8
Жылқы	мың бас	2 119,8	107,2
Құс	мың бас	35 651,0	100,3
Мал шаруашылығы өнімдерінің негізгі түрлерін өндіру			
Мал мен құстардың шаруашылықта сойылғаны немесе союға өткізілгені (тірідей салмақта)	мың тонна	354,0	103,8
Сауылған сиыр сүті	мың тонна	833,3	103,1
Алынған тауық жұмыртқалары	млн. дана	1 069,4	106,3
Мал мен құстың өнімділігі			
Бір сауылатын сиырға келетін орташа сүт сауымы	кг	396	101,0
Бір жұмыртқалайтын тауыққа келетін орташа жұмыртқа шығымы	дана	55	103,8

\* 2016 жылғы 1 сәуірге.

### 8.3 Құрылыс

#### Орындалған құрылыс жұмыстарының көлемі

өткен жылғы тиісті кезеңге, пайызбен

2015 жылғы қаңтар-наурыз.....101,9  
 2015 жылғы қаңтар-желтоқсан.....104,3  
 2016 жылғы қаңтар-наурыз.....106,0

2016 жылғы қаңтар-наурызда құрылыс жұмыстарының (қызметтерінің) көлемі 287,2 млрд. теңгені құрады.

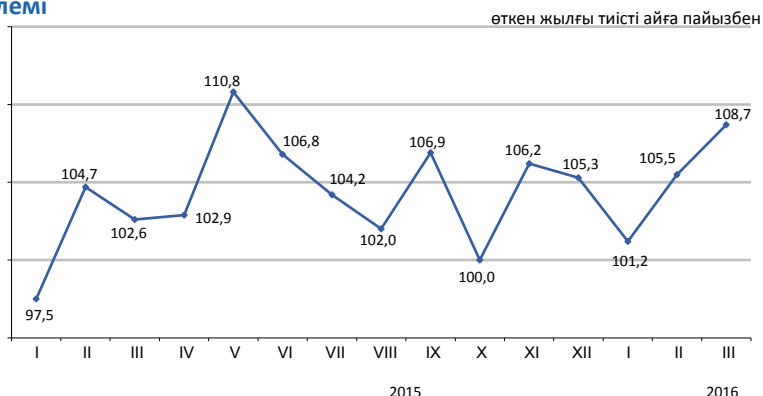

#### Салынып жатқан объектілер бойынша құрылыс жұмыстарының көлемі

Құрылыс жұмыстарының жалпы көлемінде едәуір үлес салмағының көлемін 111,7 млрд. теңгені құраған өнеркәсіп объектілері бойынша жұмыстар алды.



#### Құрылыс жұмыстары көлемінің құрылымы

Құрылыс-монтаж жұмыстарының көлемі 2015 жылғы қаңтар-наурызбен салыстырғанда 12,2% көбейіп, 272,2 млрд. теңгені құрады. Күрделі және ағымдағы жөндеу бойынша құрылыс жұмыстарының көлемі өткен жылғы тиісті кезеңмен салыстырғанда тиісінше 44,8% және 49,9% азайды.

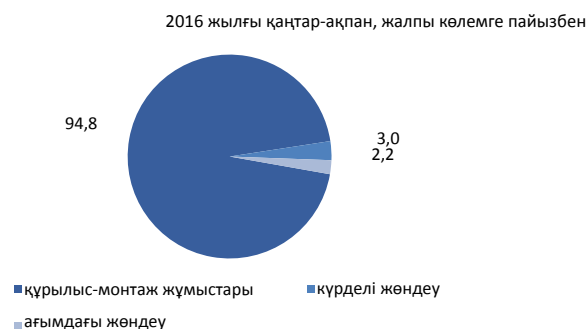

#### Объектілерді пайдалануға беру

2016 жылғы қаңтар-наурызда 9246 жаңа ғимараттардың құрылысы аяқталды, олардың ішінен 8826 тұрғын және 420 тұрғын емес мақсаттағы ғимараттар.

Пайдалануға берілген әлеуметтік-мәдени объектілер:

- жалпы білім беретін мектеп - 5;
- мектепке дейінгі ұйымдар - 16;
- амбулаториялық-емханалық ұйымдар - 2.

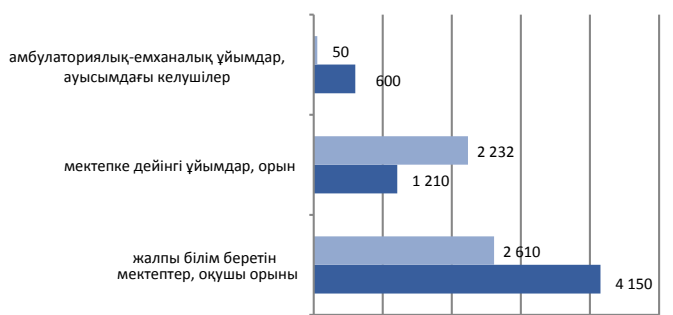

■ 2016 жылғы қаңтар-наурыз ■ 2015 жылғы қаңтар-наурыз

## 8.4 Тұрғын үй құрылысы

### Тұрғын үй құрылысына салынған инвестициялар

өткен жылғы тиісті кезеңге пайызбен

2015 жылғы қаңтар-наурыз.....105,4  
2015 жылғы қаңтар-желтоқсан.....114,1  
2016 жылғы қаңтар- наурыз.....116,1

2016 жылғы қаңтар-наурызда тұрғын үй құрылысына 145,1 млрд. теңге салынды. Негізгі капиталға салынған инвестициялардың жалпы көлемінде тұрғын үй құрылысында игерілген қаражаттың үлесі 12,5% құрады.

2016 жылғы қаңтар-наурызда тұрғын үй құрылысының негізгі қаржыландыру көзінің үлес салмағы 82,9% құрайтын салушылардың меншікті қаражаты болды.

өткен жылғы тиісті айға пайызбен

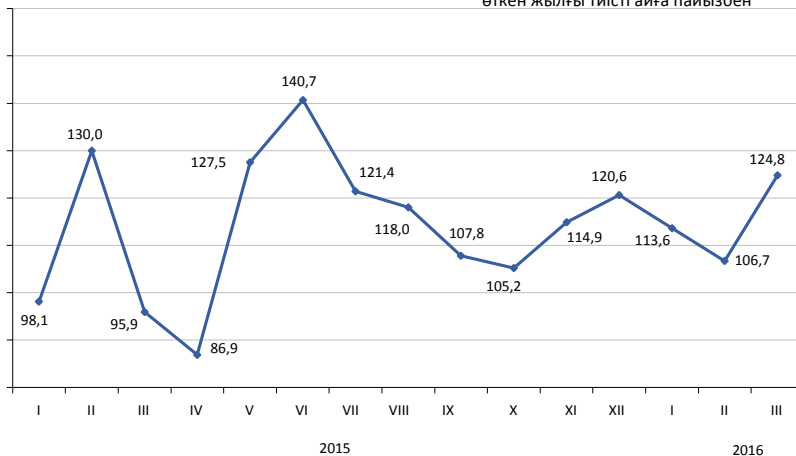

### Тұрғын ғимараттарды пайдалануға беру

жалпы алаңы мың шаршы метр

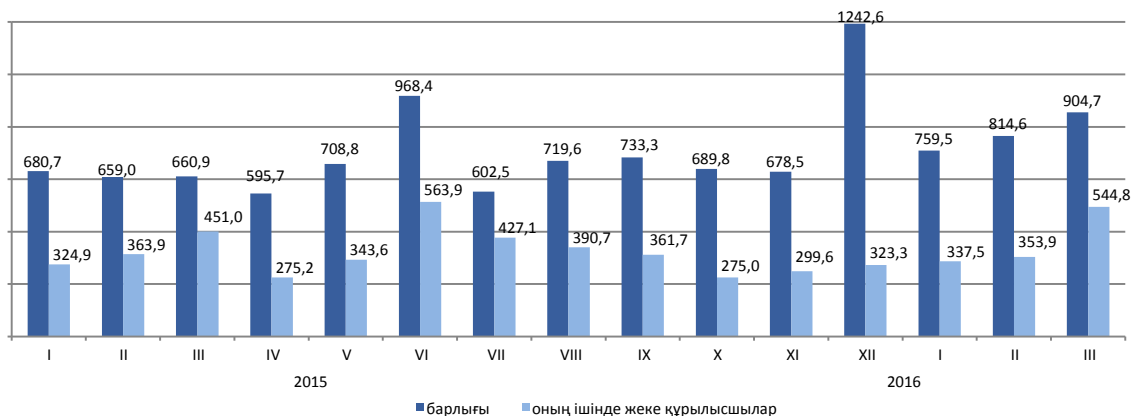

### Пайдалануға берілген тұрғын үйдің нақты көлемінің индексі

өткен жылғы тиісті айға пайызбен

2016 жылғы қаңтар-наурызда пайдалануға берілген тұрғын үйдің жалпы алаңы 2478,8 мың шаршы метрді, оның ішінде жеке құрылысшылар салған 1236,2 мың шаршы метрді құрады. Пайдалануға берілген тұрғын үйдің нақты көлемінің индексі 2015 жылғы қаңтар-наурызға 123,9% құрады.

2016 жылғы қаңтар-наурызда көппәтерлі тұрғын үй құрылысының 1 шаршы метрінің орташа нақты шығындары 126,3 мың теңгені және халық салған тұрғын үйдің шаршы метрі 75,1 мың теңгені құрады.

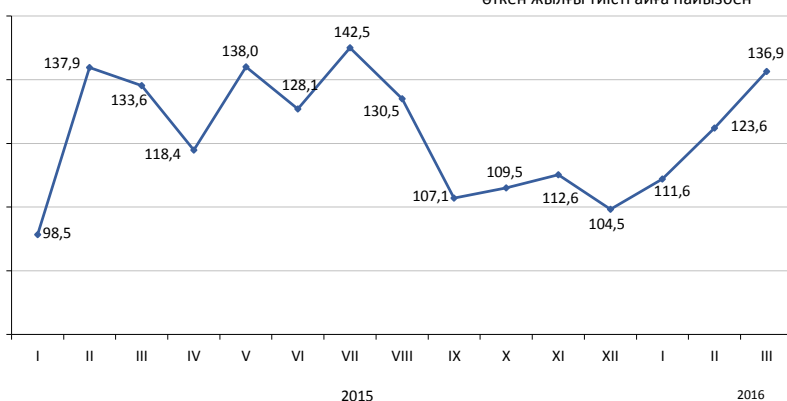



## 8.5 Көлік

### Жүк айналымы

өткен жылғы тиісті кезеңге пайызбен	
2015 қаңтар-желтоқсан.....	92,5
өткен айға пайызбен	
2015 жылғы наурыз.....	105,7
2016 жылғы наурыз.....	104,4
тиісті айға пайызбен	
2015 жылғы наурыз.....	95,5
2016 жылғы наурыз.....	100,6
тиісті кезеңге пайызбен	
2015 жылғы қаңтар-наурыз.....	97,7
2016 жылғы қаңтар-наурыз.....	100,3

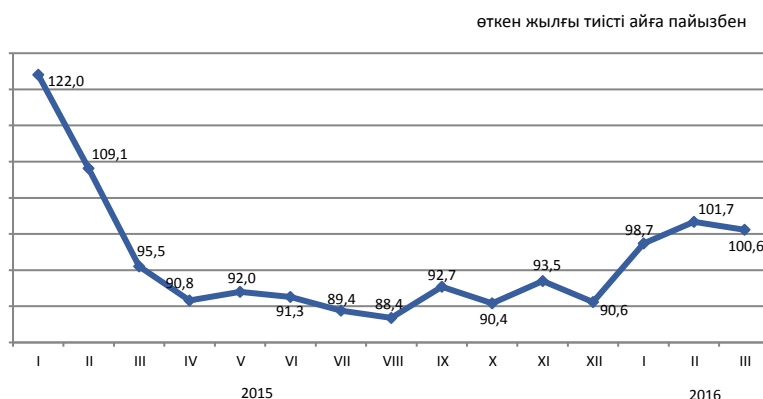

### Көлік түрлері бойынша

2016 жылғы қаңтар-наурыздағы жүк айналым өткен жылғы тиісті кезеңдегі деңгейден 0,3% ұлғайды, 2016 жылы наурызда - 0,6%. Құбыр көлігінің жүк айналымы 2016 жылғы қаңтар-наурызда 2015 жылғы қаңтар-наурызға қарағанда 8,2%, 2016 жылдың наурызында 7% ұлғаю байқалады.

	Үлес салмағы	2016 жылғы наурыз 2015 жылғы ақпанға	2016 жылғы наурыз 2015 жылғы наурызға
Жүк айналымы	100,00	104,4	100,6
оның ішінде:			
теміржол	45,6	105,6	97,7
автомобиль	27,6	102,5	100,1
құбыр	26,6	104,7	107,0
теңіз	0,2	95,5	62,6
әуе	0,0	114,1	88,5
ішкі су	0,0	-	-

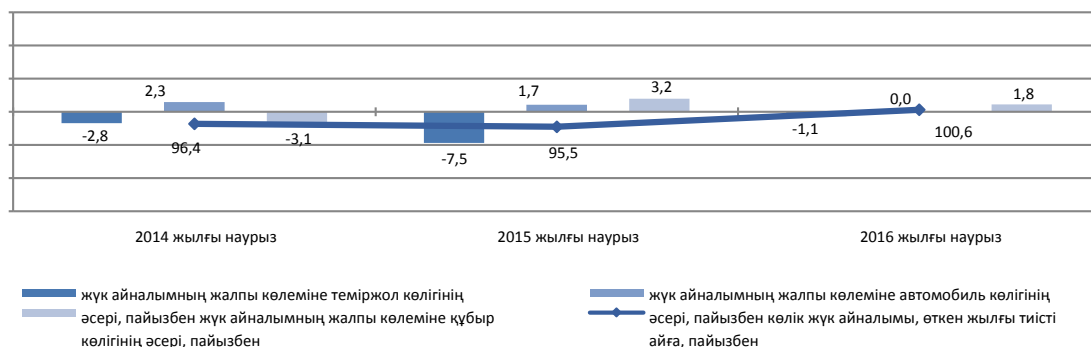

### Көлік түрлері бойынша негізгі көрсеткіштер

	Тасымалданған жүк (тасымалдау), багаж, жүк-багажы, мың тонна		Жүк айналымы, млн. ткм	
	2016 жылғы қаңтар-наурыз	2016 жылғы қаңтар-наурыз 2015 жылғы қаңтар-наурызға, пайызбен	2016 жылғы қаңтар-наурыз	2016 жылғы қаңтар-наурыз 2015 жылғы қаңтар-наурызға, пайызбен
Көліктің барлық түрлері	803 553,1	100,0	118 722,9	100,3
оның ішінде:				
теміржол	74 870,1	94,3	53 324,4	97,5
автомобиль	668 196,3	100,1	33 122,7	98,6
құбыр	60 006,6	107,7	32 011,0	108,2
соның ішінде:				
мұнай	32 059,4	103,6	17 560,3	101,3
газ	27 947,2	112,9	14 450,7	118,1
теңіз	459,8	60,4	256,6	50,1
әуе	3,6	94,8	8,1	84,0
ішкі су	16,7	-	0,1	-

## Жолаушылар айналымы

өткен жылғы тиісті кезеңге пайызбен	
2015 жылғы қаңтар-желтоқсан.....	101,8
өткен айға пайызбен	
2015 жылғы наурыз.....	102,3
2016 жылғы наурыз.....	101,5
тиісті айға пайызбен	
2015 жылғы наурыз.....	106,0
2016 жылғы наурыз.....	100,3
тиісті кезеңге пайызбен	
2015 жылғы қаңтар-наурыз.....	104,0
2016 жылғы қаңтар-наурыз.....	101,0

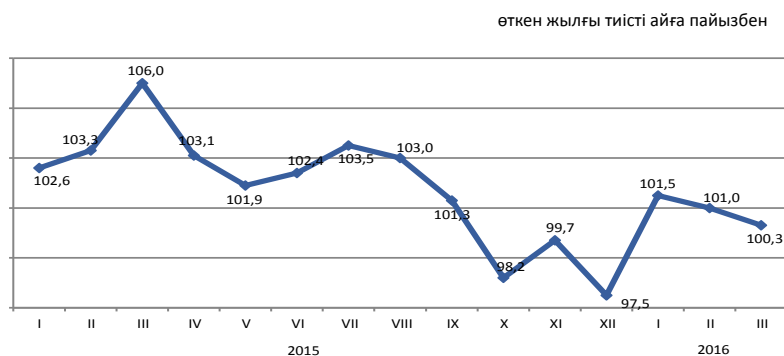

## Көлік түрлері бойынша

2016 жылғы ақпанда өткен жылғы тиісті аймен салыстырғанда жолаушылар айналымының ұлғаюы 0,3%, 2016 жылғы қаңтар-наурызда - 1%. 2016 жылғы қаңтар-наурызда 2015 жылғы қаңтар-наурызбен салыстырғанда автомобиль көлігінде (7%), әуе көлігінде (1,1%), жолаушылар ағымының ұлғайуы байқалып отыр. Оңтүстік Қазақстанның ірі қаласы алматы метрополитені танымалдылық пен сұранысқа ие болып отыр (2015 жылғы қаңтар-ақпанмен салыстырғанда жолаушылар ағымы 2,5 есеге ұлғайды).

	Үлес салмағы	2016 жылғы наурыз 2015 жылғы наурызға	2016 жылғы наурыз 2015 жылғы наурызға
Жолаушылар айналымы	100,0	101,5	100,3
оның ішінде:			
автомобиль	89,1	99,8	106,4
теміржол	6,8	119,8	57,5
әуе	3,9	116,1	99,3
трамвай	0,1	104,1	47,1
троллейбус	0,0	102,4	49,3
метрополитен	0,1	101,9	265,9
өзге де түрлері (арқан жолдары және басқалары)	0,0	66,7	-
ішкі су	0,0	-	-

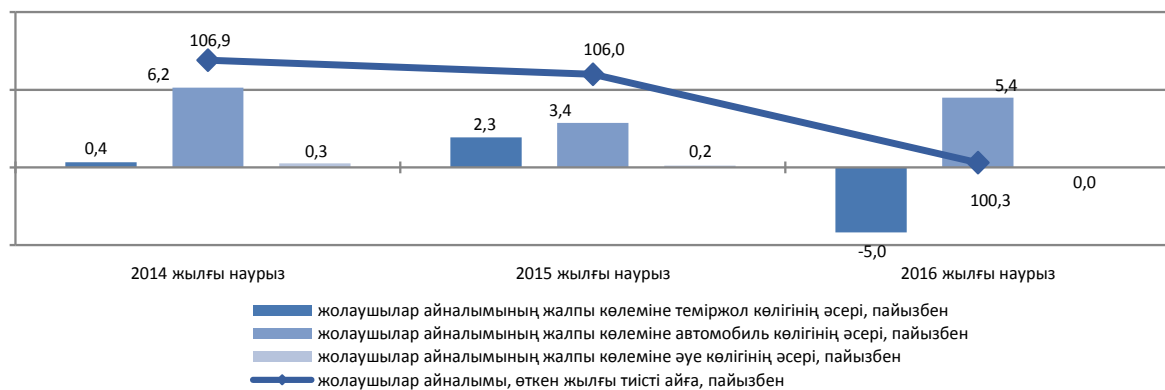

## Көлік түрлері бойынша негізгі көрсеткіштер

	Жолаушылар тасымалдау, мың адам		Жолаушылар айналымы, млн. жкм	
	2016 жылғы қаңтар-наурыз	2016 жылғы қаңтар-наурыз 2015 жылғы қаңтар-наурызға, пайызбен	2016 жылғы қаңтар-наурыз	2016 жылғы қаңтар-наурыз 2015 жылғы қаңтар-наурызға, пайызбен
Көліктің барлық түрлері	5 323 409,9	102,1	60 796,8	101,0
оның ішінде:				
теміржол	5 030,3	62,3	3 774,3	55,8
автомобиль	5 300 966,3	102,2	54 602,8	107,0
әуе	1 261,1	106,9	2 330,3	101,1
трамвай	7 831,5	72,7	34,0	65,9
троллейбус	5 107,9	83,7	23,7	65,6
метрополитен	2 991,2	187,8	30,8	254,5
өзге де түрлері (арқан жолдары және басқалары)	221,6	-	0,9	-
ішкі су	-	-	-	-

## 8.6 Пошталық және курьерлік қызмет. Байланыс

### Почталық және курьерлік қызмет

өткен жылғы тиісті айға пайызбен

өткен жылға пайызбен  
2015 жылғы қаңтар-желтоқсан.....103,3

өткен айға пайызбен  
2015 жылғы наурыз.....103,7  
2016 жылғы наурыз.....100,9

тиісті айға пайызбен  
2015 жылғы наурыз.....119,4  
2016 жылғы наурыз.....92,2

тиісті кезеңге пайызбен  
2015 жылғы қаңтар-наурыз.....120,9  
2016 жылғы қаңтар-наурыз.....88,8

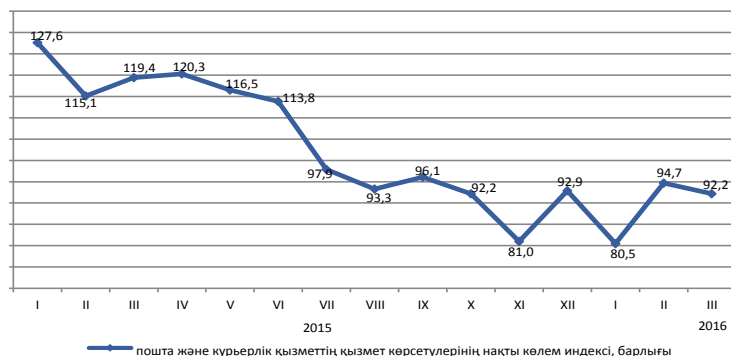

### Байланыс

өткен жылға пайызбен  
2015 жылғы қаңтар-желтоқсан.....100,6

өткен айға пайызбен  
2015 жылғы наурыз.....102,3  
2016 жылғы наурыз.....102,4

тиісті айға пайызбен  
2015 жылғы наурыз.....104,0  
2016 жылғы наурыз.....95,2

тиісті кезеңге пайызбен  
2015 жылғы қаңтар-наурыз.....107,3  
2016 жылғы қаңтар-наурыз.....95,7

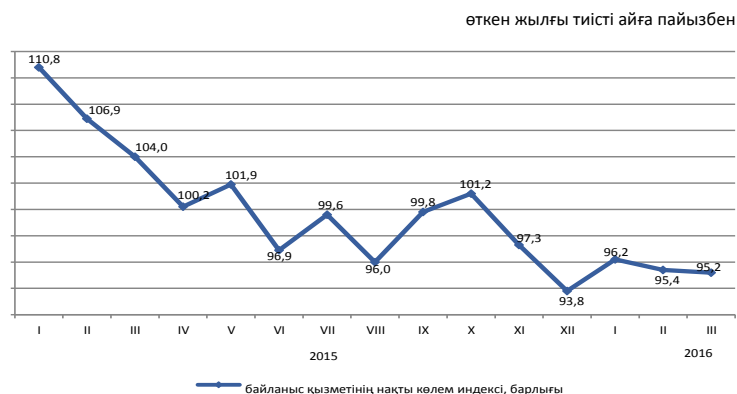

### Түрлері бойынша байланыс қызметінің көлемі

2016 жылғы қаңтар-наурызда байланыс қызметі бойынша НКИ 2015 жылғы қаңтар-наурызбен салыстырғанда 95,7%, одан Интернет қызметтері бойынша 107,4%, өзге де телекоммуникациялық қызметтері бойынша 129,1% құрады. Байланыс қызметінің жалпы көлемінде едәуір үлесті ұтқыр байланыс қызметтері, Интернет желісі және өзге де телекоммуникациялық қызметтері алады, тиісінше, олардың үлес салмағы 30,8%, 30,6% және 18,6% құрады.

	Үлес салмағы	2016 жылғы қаңтар-наурыз, млн. теңге	2016 жылғы наурыз 2016 жылғы ақпанға	2016 жылғы наурыз 2015 жылғы наурызға	2016 жылғы қаңтар-наурыз 2015 жылғы қаңтар-наурызға
Байланыс қызметінің көлемі, барлығы	100	165 519,0	102,4	95,2	95,7
ұтқыр байланыс	30,8	51 018,9	106,6	78,8	76,7
Интернет желісі	30,6	50 634,0	102,8	107,4	107,4
өзге де телекоммуникациялық қызметтер	18,6	30 837,0	101,7	122,7	129,1
жергілікті телефон байланысы	6,8	11 251,9	99,0	92,1	90,9
қалааралық және халықаралық телефон байланысы	4,9	8 150,5	85,7	71,2	77,6
сымсыз желілері және жерсерігі, кабельді инфрақұрылым арқылы бағдарламаларды тарату	4,5	7 444,9	101,8	113,0	110,3
деректерді беру	3,8	6 181,7	101,3	113,3	112,1
Жалпы көлемнен-халыққа	55,2	91 366,8	103,6	83,3	81,7

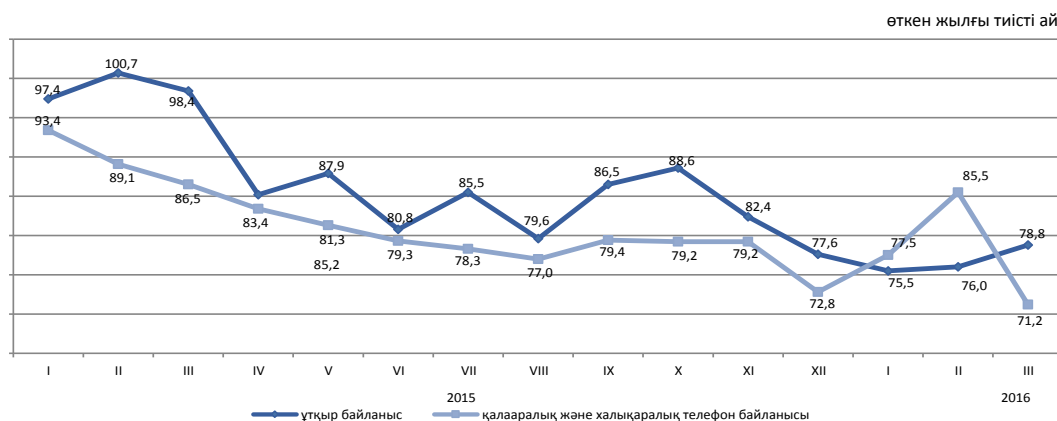

## 8.7 Шағын және орта кәсіпкерлік мониторингі<sup>1)</sup>

2013 жылғы 1 желтоқсаннан ШОК субъектілеріне жатқызу критерііне тек қана жұмыспен қамтылғандар саны бойынша статистика мақсаттары үшін қолдануға көзделген «Жеке кәсіпкерлік туралы» ҚРЗ нормасы күшіне енді (ҚРЗ 2012 жылғы 10 шілдедегі №36-V Қазақстан Республикасының кейбір заңнамалық актілеріне рұқсат беру құжаттарын қысқарту және мемлекеттік органдардың бақылау мен қадағалау функцияларын оңтайландыру мәселелері бойынша өзгерістер мен толықтырулар енгізу туралы).

2015 жылғы 1 қаңтардан бастап шағын кәсіпкерлік субъектілеріне қызметкерлердің орташа жылдық саны жүз адамға дейінгі субъектілерді жатқызуды қарастыратын «Жеке кәсіпкерлік туралы» ҚРЗ нормасы күшіне енеді (ҚРЗ 2014 жылғы 16 мамырдағы № 203-V Қазақстан Республикасының кейбір заңнамалық актілеріне рұқсат беру жүйесі мәселелері бойынша өзгерістер мен толықтырулар енгізу туралы). Субъектілер саны бойынша жедел деректер осы өзгерістерді ескере отырып қалыптастырылды.

### ШОК субъектілері

2015 жылғы қаңтар-желтоқсанда ШОК субъектілерінің өнім (тауарлар мен қызмет көрсетулер) шығарылымы 15858,4 млрд. теңгені құрады.

Нарықтағы жұмыс істеп тұрған жұмыс істейтін ШОК субъектілерінің саны 2016 жылғы 1 сәуірге 1318,6 мың бірлікті құрады.

ШОК-та жұмыспен белсенді қамтылғандар саны 2016 жылғы 1 қаңтарға 3146,6 мың адамды құрады.

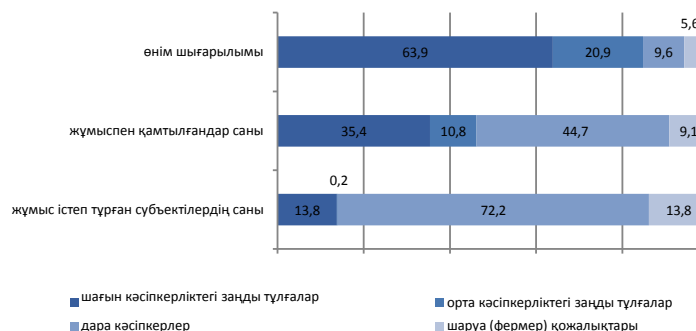

### ШОК субъектілері

2015 жылғы қаңтар-желтоқсанда 2014 жылғы тиісті кезеңмен салыстырғанда ШОК субъектілерінің өнім (тауарлар, қызмет көрсетулер) шығарылымының көбеюі Атырау (27,4%), Павлодар (22,4%), Ақмола (5,8%) облыстарында және Алматы қ. (21,1%) байқалды.

Жұмыс істеп тұрған дара кәсіпкерлердің ең көп саны Алматы қаласында (жалпы санынан 13,4%), Алматы (11,5%), Оңтүстік Қазақстан (11,3%), Шығыс Қазақстан (8,5%) облыстарында шоғырланған.

Статистикалық тіркелімнің деректері бойынша белсенді жұмыс істейтін шаруа (фермер) қожалықтарының едәуір саны Оңтүстік Қазақстан (37,8%), Алматы (25%), Шығыс Қазақстан (8,8%) және Жамбыл (8,7%) облыстарында белгіленген.

	Жұмыспен қамтылғандар саны	Өнім шығарылымы
	2016 жылғы 1 қаңтар 2015 жылғы 1 қаңтарға пайызбен	2015 жылғы қаңтар-желтоқсан 2014 жылғы қаңтар-желтоқсанға пайызбен
Барлығы	102,8	101,8
шағын кәсіпкерліктегі заңды тұлғалар	110,0	98,8
орта кәсіпкерліктегі заңды тұлғалар	108,7	96,4
дара кәсіпкерлер	98,5	146,4
шаруа (фермер) қожалықтары	92,6	105,3

### 2016 жылғы 1 сәуірге ШОК субъектілерінің саны

	Тіркелген ШОК субъектілерінің барлығы	Оның ішінде			Жұмыс істеп тұрған ШОК субъектілерінің барлығы	Оның ішінде		
		ШОК заңды тұлғалары <sup>2)</sup>	дара кәсіпкерлер <sup>2)</sup>	шаруа (фермер) қожалықтары <sup>3)</sup>		ШОК заңды тұлғалары <sup>2)</sup>	дара кәсіпкерлер <sup>2)</sup>	шаруа (фермер) қожалықтары <sup>3)</sup>
<b>Қазақстан Республикасы</b>	<b>1 547 898</b>	<b>306 229</b>	<b>1 053 321</b>	<b>188 348</b>	<b>1 318 602</b>	<b>184 347</b>	<b>952 255</b>	<b>182 000</b>
Ақмола	60 139	8 640	47 668	3 831	50 884	5 257	42 049	3 578
Ақтөбе	58 896	12 123	42 393	4 380	51 357	7 368	39 739	4 250
Алматы	182 059	13 553	119 303	49 203	161 468	6 841	109 119	45 508
Атырау	53 368	8 590	42 830	1 948	47 718	6 021	39 780	1 917
Батыс Қазақстан	45 856	6 943	34 377	4 536	40 221	4 466	31 394	4 361
Жамбыл	77 281	7 220	54 039	16 022	67 435	4 082	47 536	15 817
Қарағанды	100 845	21 348	72 649	6 848	86 221	14 022	65 663	6 536
Қостанай	69 227	9 691	54 731	4 805	61 012	6 200	50 202	4 610
Қызылорда	46 661	6 473	37 311	2 877	40 869	4 650	33 427	2 792
Маңғыстау	54 916	10 788	42 835	1 293	47 922	6 258	40 411	1 253
Оңтүстік Қазақстан	215 000	25 166	120 910	68 924	189 671	13 356	107 555	68 760
Павлодар	53 227	10 211	39 350	3 666	45 634	7 117	35 101	3 416
Солтүстік Қазақстан	40 038	6 711	30 500	2 827	34 266	4 049	27 430	2 787
Шығыс Қазақстан	123 413	15 317	91 306	16 790	105 279	8 426	80 815	16 038
Астана қ.	126 935	46 456	80 472	7	102 946	28 657	74 286	3
Алматы қ.	240 037	96 999	142 647	391	185 699	57 577	127 748	374

<sup>1)</sup> Жедел ақпарат бойынша.

<sup>2)</sup> Статистикалық бизнес-тіркелім деректері.

<sup>3)</sup> 2016 жылғы 1 наурызға Ауыл шаруашылық статистикалық тіркелім деректері негізіндегі шаруа (фермер) қожалықтарының саны.

## 8.8 Іскерлік белсенділік

### Кәсіпкерліктің сенімділік индексі

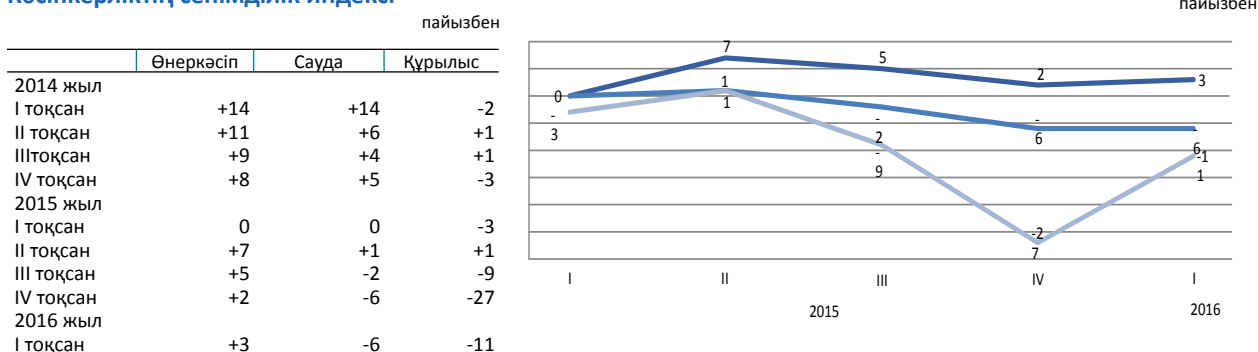

2016 жылғы I тоқсанда сұралған өнеркәсіп кәсіпорындарының іскерлік белсенділігін сипаттайтын кәсіпкерліктің сенімділік индексі 2015 жылғы IV тоқсанмен салыстырғанда 1 пайыздық тармаққа көбейді және (3%) құрады.

2016 жылғы I тоқсанда 84% өнеркәсіп кәсіпорындарының басшылары өз экономикалық жағдайын «жақсы» және «қанағаттанарлық» деп сипаттаған.

Бұл ретте, ағымдағы уақытпен салыстырғанда 2016 жылғы маусымға дейін 66% кәсіпорын өзінің қаржылық - шаруашылық қызметінің өзгеріссіз қалуын, 18% - жақсаруын және 12% - нашарлайтындығын күтеді.

2016 жылғы I тоқсанда сұралған сауда кәсіпорындарының іскерлік белсенділігін сипаттайтын кәсіпкерліктің сенімділік индексі 2015 жылғы IV тоқсанмен салыстырғанда өзгеріссіз қалды (-6%) құрады.

2016 жылғы I тоқсанда 56% сауда кәсіпорындардың басшылары өз экономикалық жағдайын «жақсы» және «қанағаттанарлық» деп сипаттаған.

Бұл ретте, ағымдағы уақытпен салыстырғанда 2016 жылғы маусымға дейін 64% кәсіпорын өзінің қаржылық - шаруашылық қызметінің өзгеріссіз қалуын, 17% - жақсаруын және 13% - нашарлайтындығын күтеді.

Сұралған құрылыс ұйымдарының іскерлік белсенділігін сипаттайтын кәсіпкерліктің сенімділік индексі 2016 жылғы I тоқсанда өткен 2015 жылғы IV тоқсанмен салыстырғанда 16 пайыздық тармаққа көбейді және (-11%) құрады.

2016 жылғы I тоқсанда 75% құрылыс кәсіпорындарының басшылары өз экономикалық жағдайын «жақсы» және «қанағаттанарлық» деп сипаттаған.

Бұл ретте, ағымдағы уақытпен салыстырғанда 2016 жылғы маусымға дейін 59% кәсіпорын өзінің қаржылық - шаруашылық қызметінің өзгеріссіз қалуын, 24% - жақсаруын және 14% - нашарлайтындығын күтеді.

Алдағы 2-3 айда сұралған кәсіпорындардың барлық үш саласында іскерлік белсенділіктің төмендеуі күтіледі.

	Кәсіпорындар зерттелді, бірлік	Кәсіпкерлік сенімділік индексі, пайызбен	
		2015 жылғы IV тоқсанда	2016 жылғы I тоқсанда
Өнеркәсіп	855	+2	+3
Кен өндіру	101	-7	+2
Өңдеу	585	-3	+5
Электрмен жабдықтау, сумен жабдықтау	169	+21	-5
Сауда	1 500	-6	-6
Көтерме	863	-6	-6
Бөлшек	633	-5	-5
Сауда делдалдығы	4	+17	-11
Құрылыс	400	-27	-11
Мемлекеттік меншік	5	-30	0
Жеке меншік	375	-28	-11
Басқа мемлекеттердің, олардың заңды тұлғалары мен азаматтарының меншігі	16	-3	-17

Өнеркәсіп кәсіпорындарының кәсіпкерліктің сенімділік индексі нақты қалыптасқан сұраныс деңгейін бағалау және дайын өнімнің қоры (соңғысы кері белгімен), сондай-ақ өндіріс көлемінің болжалды өзгерістері «баланстарының» арифметикалық орта мәні ретінде пайызбен есептеледі.

Сауда кәсіпорындарының кәсіпкерліктің сенімділік индексі нақты қалыптасқан экономикалық жағдай деңгейін бағалау мен қоймадағы қорлар (соңғысы кері белгімен), сондай-ақ экономикалық жағдайдың болжалды өзгерістері «баланстарының» арифметикалық орта мәні ретінде пайызбен есептеледі.

Зерттеліп отырған кәсіпорындардың шаруашылық қызметінің сол немесе өзге көрсеткішінің «өсуін» және «кемуін» атап өткен респонденттердің пайыздық үлесінің айырмашылығы баланс деп ұғынылады.

Құрылыста кәсіпкерлік сенімділік индексі тапсырыстар портфелінің нақты жай-күйін және ұйымдарда жұмыс істейтіндер санының күтілетін өзгерісін бағалау баланстарының орташа арифметикалық мәні ретінде анықталады.

## 9. Қаржы жүйесі

### 9.1 Мемлекеттік қаржы

(ҚМ деректері бойынша)

2016 жылғы қаңтар-ақпан млрд.теңге

Табыстар.....	1 246,6
Шығындар.....	1 442,2
Таза бюджеттік несиелеу.....	29,3
Қаржы активтерімен жасалатын операциялар бойынша сальдо.....	50,7
Бюджет тапшылығы.....	-275,6

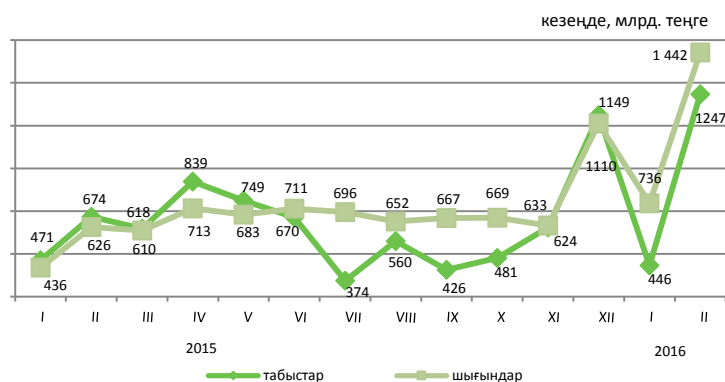

#### 2016 жылғы қаңтар-ақпандағы бюджет табыстары

	Мемлекеттік бюджет			Республикалық бюджет			Жергілікті бюджет		
	млрд. теңге	үлес салмағы, пайызбен	2016 жылғы қаңтар-ақпан 2015 жылғы қаңтар-ақпанға пайызбен	млрд. теңге	үлес салмағы, пайызбен	2016 жылғы қаңтар-ақпан 2015 жылғы қаңтар-ақпанға пайызбен	млрд. теңге	үлес салмағы, пайызбен	2016 жылғы қаңтар-ақпан 2015 жылғы қаңтар-ақпанға пайызбен
Табыстар	1 246,6	100,0	108,8	974,9	100,0	108,9	619,4	100,0	112,3
Салық түсімдері	1 026,0	82,3	145,4	729,6	74,8	166,8	296,4	47,9	110,4
Салықтық емес түсімдер	34,5	2,8	71,0	27,5	2,8	65,8	7,3	1,2	105,1
Негізгі капиталды сатудан түскен түсімдер	4,1	0,3	67,2	0,3	0,1	36,1	3,8	0,6	71,7
Трансферттер түсімдері	182,0	14,6	47,3	217,5	22,3	52,4	311,9	50,3	115,1

#### 2016 жылғы қаңтар-ақпандағы мемлекеттік бюджеттің салық түсімдері

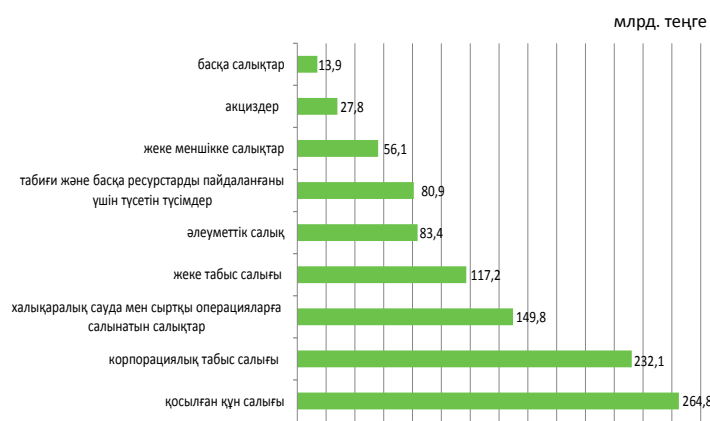

	пайызбен	
	Үлес салмағы	2016 жылғы қаңтар-ақпан 2015 жылғы қаңтар-ақпанға пайызбен
Салықтық түсімдер	100,0	145,4
Қосылған құн салығы	25,8	292,7
Корпорациялық табыс салығы	22,6	122,7
Халықаралық сауда мен сыртқы операцияларға салынатын салықтар	14,6	127,2
Жеке табыс салығы	11,4	116,6
Әлеуметтік салық	8,1	110,4
Табиғи және басқа ресурстарды пайдаланғаны үшін түсетін түсімдер	7,9	200,5
Жеке меншікке салықтар	5,5	107,2
Акциздер	2,7	125,0
Басқа салықтар	1,4	79,4

#### 2016 жылғы қаңтар-ақпандағы мемлекеттік бюджеттің салық түсімдері

	Мемлекеттік бюджет			Республикалық бюджет			Жергілікті бюджет		
	млрд. теңге	үлес салмағы, пайызбен	2016 жылғы қаңтар-ақпан 2015 жылғы қаңтар-ақпанға пайызбен	млрд. теңге	үлес салмағы, пайызбен	2016 жылғы қаңтар-ақпан 2015 жылғы қаңтар-ақпанға пайызбен	млрд. теңге	үлес салмағы, пайызбен	2016 жылғы қаңтар-ақпан 2015 жылғы қаңтар-ақпанға пайызбен
Шығындар	1 442,2	100,0	135,7	1 307,7	100,0	139,2	482,1	100,0	113,6
Жалпы сипаттағы мемлекеттік қызмет көрсетулер	103,2	7,2	122,4	86,9	6,6	123,0	16,3	3,4	119,3
Қорғаныс	78,6	5,4	211,4	78,0	6,0	214,2	0,6	0,1	79,5
Қоғамдық тәртіп, қауіпсіздік, құқықтық, соттық, қылмыстық орындаушылық қызмет	66,2	4,6	108,9	53,4	4,1	114,8	12,9	2,7	90,2
Білім беру	237,3	16,4	130,5	76,1	5,8	149,9	180,0	37,3	121,2
Денсаулық сақтау	194,3	13,5	113,1	158,6	12,1	108,2	130,9	27,2	112,4
Әлеуметтік көмек және әлеуметтік қамсыздандыру	332,6	23,1	114,0	318,5	24,4	114,3	15,6	3,2	105,6
Басқа шығындар	430,0	29,8	183,1	536,2	41,0	173,2	125,8	26,1	108,4

## 9.2 Ақша-кредит статистикасы

(ҰБ деректері бойынша)

### Ақша базасы (резервтік ақша)

	кезең соңына, млрд. теңге
2015 жылғы ақпан.....	3 144,8
2016 жылғы ақпан.....	4 566,2
	өткен айға пайызбен
2015 жылғы ақпан.....	101,2
2016 жылғы ақпан.....	96,7

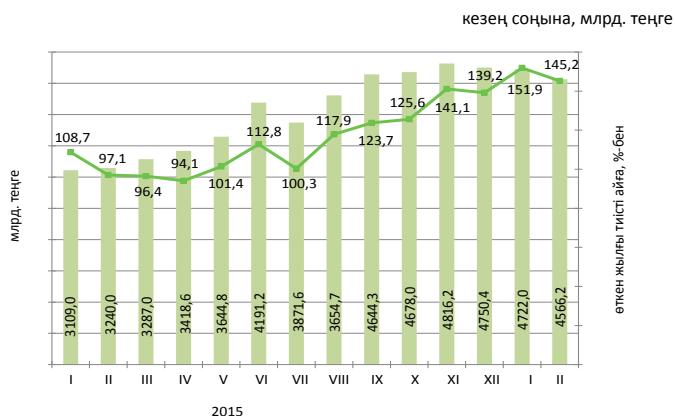

### Ақша агрегаттары

	2015												2016	
	I	II	III	IV	V	VI	VII	VIII	IX	X	XI	XII	I	II
M0	1 035,7	1 020,8	1 037,1	1 018,4	1 086,9	1 143,6	1 135,3	1 186,2	1 200,0	1 201,6	1 190,2	1 236,9	1 174,2	1 237,5
M1	2 800,5	2 908,7	3 060,3	3 037,0	3 434,3	3 623,1	3 457,3	3 340,7	3 284,9	3 139,3	3 012,8	3 032,4	2 971,3	3 140,5
M2	7 630,6	7 652,9	7 792,7	7 594,2	7 829,2	8 545,2	8 181,1	8 235,0	8 430,7	8 496,4	8 913,4	8 600,2	8 567,5	8 783,4
M3	12 403,1	12 287,2	12 322,1	12 266,8	12 533,8	13 103,6	12 938,2	14 391,7	15 495,0	15 775,3	16 684,4	17 207,5	17 697,1	17 428,8

### Теңгенің негізгі валюталарға ресми айырбастау бағамдары

2016 жылғы ақпанда шетел валютасын айырбастау пункттерімен сату көлемі оны сатып алу көлемінен: ресей рублі - 4,5 есеге, еуро - 1,6 есеге және АҚШ доллары - 0,6 есеге өсті.

2016 жылы ақпанда қаңтар айымен салыстырғанда еуро, АҚШ долларын сату тиісінше, 2,4% және 53,8% азайды, ресей рублі 44,5% өсті.



### 9.3 Ақша-кредит жүйесінің кредиттері мен депозиттері

(ҰБ деректері бойынша)

#### Екінші деңгейлі банктер кредиттері

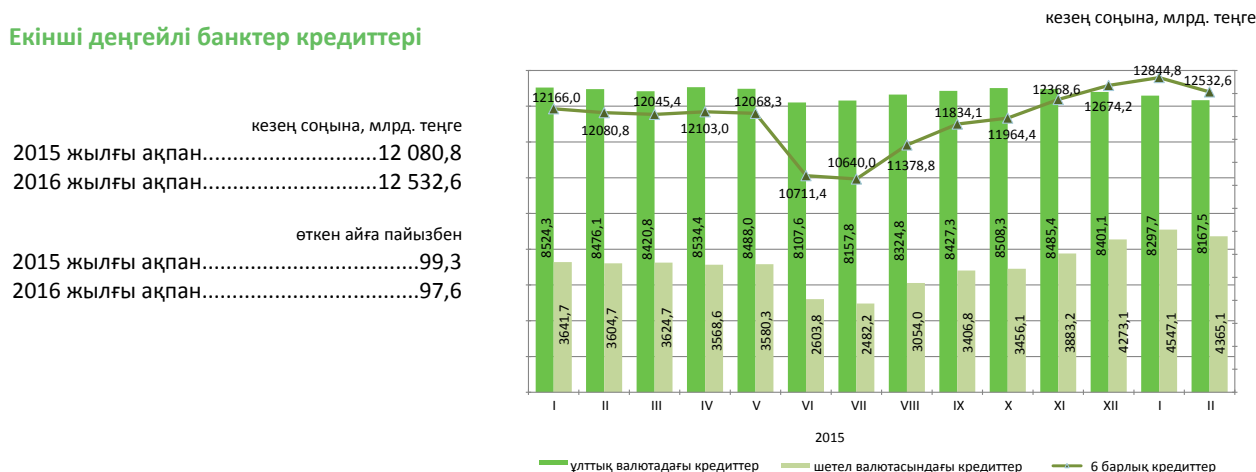

#### Шағын кәсіпкерлік субъектілеріне екінші деңгейлі банктердің берген кредиттері

2016 жылғы ақпанда шағын кәсіпкерлік субъектілеріне кредит беру өткен аймен салыстырғанда 0,6% артты. 2016 жылғы 1 наурызға берілген кредиттердің сомасы 2336,4 млрд. теңгені құрады немесе экономикаға кредиттің жалпы көлемінің 18,6%. Берілген кредиттердің едәуір сомасы саудаға (жалпы көлемнің үлесі-37,3%), өнеркәсіпке (14,1%) және құрылысқа (10,3%) келеді.

	2016 жылғы ақпан			2015 жылғы ақпан		
	млрд. теңге	үлес салмағы, пайызбен	2015 жылғы ақпанға пайызбен	млрд. теңге	үлес салмағы, пайызбен	2014 жылғы ақпанға пайызбен
Кредиттер						
барлығы	2 336,4	100,0	129,7	1 800,8	100,0	131,4
Өнеркәсіп	329,6	14,1	136,1	242,2	13,4	149,7
Ауыл шаруашылығы	86,9	3,7	105,5	82,4	4,6	215,4
Құрылыс	240,7	10,3	103,9	231,7	12,8	168,5
Көлік	182,0	7,8	204,0	89,2	5,0	144,2
Байланыс	15,2	0,6	79,2	19,2	1,1	82,5
Сауда	870,6	37,3	146,1	595,9	33,1	137,6
Басқа салалар	611,4	26,2	113,2	540,2	30,0	104,9

#### Кредит нарығы

Заңды тұлғаларға кредиттер беру 2016 жылғы ақпанда өткен айға қарағанда 2,5% өсті және 8473,3 млрд. теңгені құрды, жеке тұлғаларға 2,2% азайды және 4059,3 млрд. теңгені құрды.

Кредиттердің жалпы сомасында ұзақ мерзімді кредиттер 82,7% (10362,2 млрд. теңге), қысқа мерзімді кредиттер 17,3% (2170,4 млрд. теңге) құрады.

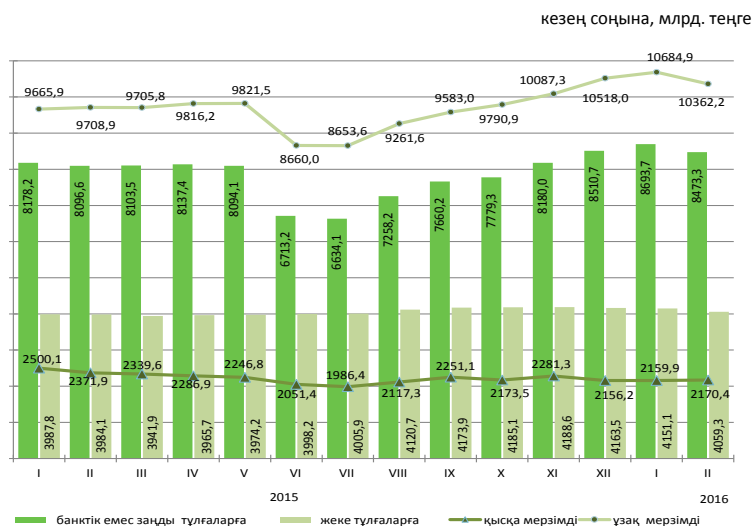

#### Кредиттеу объектілері бойынша банкі кредиттерінің құрылымы

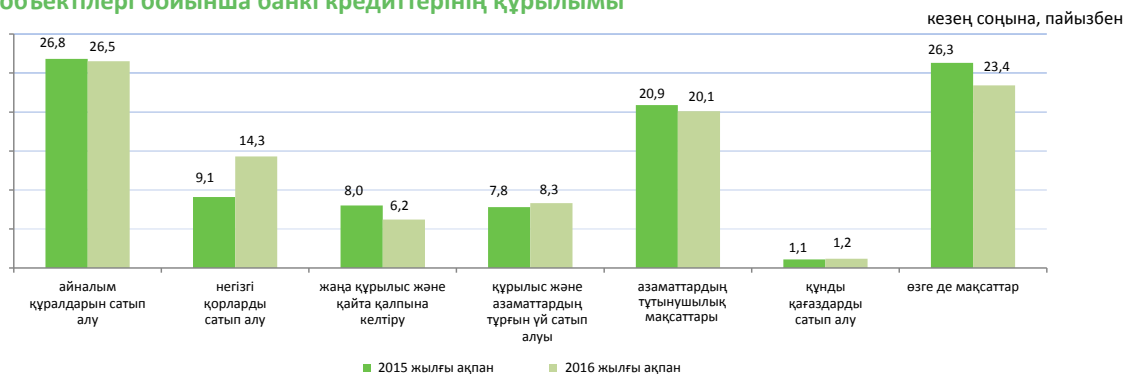



## Депозиттік ұйымдардағы депозиттер

2016 жылғы ақпанның соңына ұлттық валютадағы депозиттер өткен айға қарағанда 5,6% өсті, шетел валютасындағы депозиттер 5,3% азайды. Депозиттердің жалпы сомасында жеке тұлғалардың депозиттері 42,8% (6925,3 млрд. теңге), банктік емес заңды тұлғалардың депозиттері 57,2% (9266 млрд. теңге) құрды.

кезең соңына

	2016 жылғы ақпан		2015 жылғы ақпан	
	млрд. теңге	үлес салмағы, пайызбен	млрд. теңге	үлес салмағы, пайызбен
Депозиттер-барлығы	16 191,2	100,0	11 266,4	100,0
Ұлттық валютадағы	5 259,5	32,5	5 119,7	45,4
Шетел валютасындағы	10 931,7	67,5	6 146,7	54,6

кезең соңына, млрд. теңге

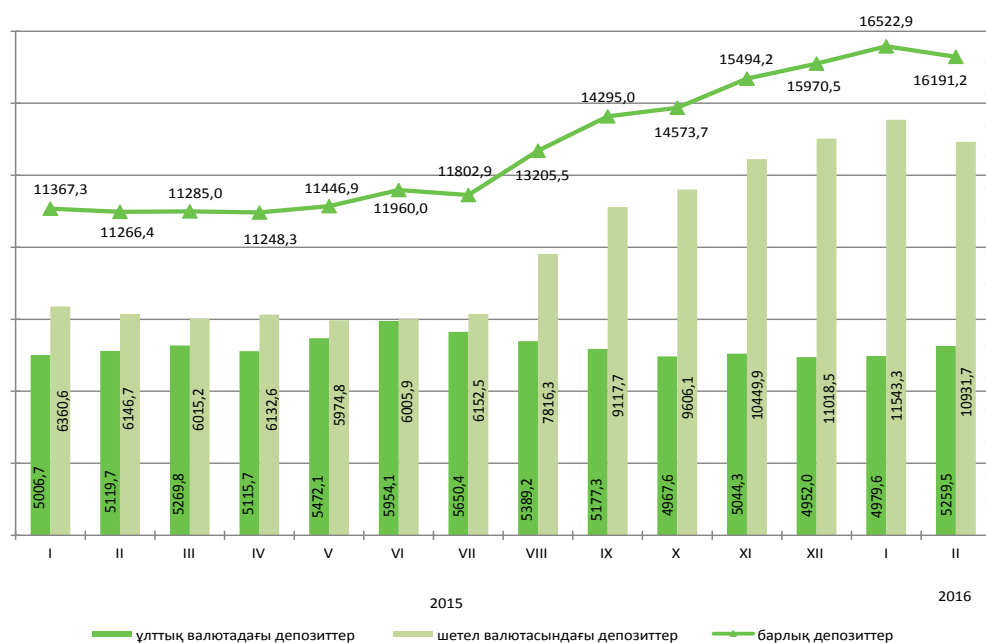

## 9.4 Кәсіпорындардың қаржысы\*

### Салық салынғанға дейінгі пайда (залал)

млрд. теңге

2014 жыл	
I тоқсан .....	1 025,9
II тоқсан .....	1 868,7
III тоқсан .....	1 830,1
IV тоқсан .....	1 194,1
2015 жыл	
I тоқсан .....	585,5
II тоқсан .....	1 145,6
III тоқсан .....	1 973,9
IV тоқсан .....	-747,5



### Шығыстар құрылымы

2015 жылғы IV тоқсанда өнімді өндіру және өткізу шығыстары 11627,2 млрд. теңгені құрап, оның ішінде өндірістік шығыстар үлесі -39,1%, өндірістік емес шығыстар үлесі - 60,9%-ды құрады.

кезең соңына, млрд. теңге

	2014 жылғы IV тоқсан	2015 жылғы IV тоқсан
Шығыстардың барлығы	100,0	100
Материалдық шығындар	45,0	25,6
Өзге де шығыстар	33,4	60,3
Еңбекақы төлеу шығыстары	14,1	8,3
Негізгі құрал-жабдықтар мен материалдық емес активтердің өтелімі	7,5	5,8

### Қызметтің кейбір түрлері бойынша пайдалылығы (залалдылығы)

пайызбен

	2014 жылғы IV тоқсан	2015 жылғы IV тоқсан
Қызмет түрлері бойынша, барлығы	14,6	-5,7
Ауыл, орман және балық шаруашылығы	8,2	-9,3
Өнеркәсіп	22,5	-0,5
Кен өндіру өнеркәсібі және карьерлерді қазу	40,6	11,8
Өңдеу өнеркәсібі	7,0	-14,1
Электрмен жабдықтау, газ, бұ беру және ауа баптау	6,7	-7,3
Сүмен жабдықтау, кәріз жүйесі, қалдықтардың жиналуын және таратылуын бақылау	-2,3	0,7
Құрылыс	9,3	10,9
Көтерме және бөлшек сауда; автомобильдерді және мотоциклдерді жөндеу	9,0	-2,4
Көлік және қоймалау	10,6	-39,6

### Кәсіпорындардың берешегі

2016 жылғы 1 қаңтарға республиканың кәсіпорындарындағы еңбекақы төлеу бойынша берешек 142,3 млрд. теңгені құрап, 2014 жылғы тиісті кезеңмен салыстырғанда 2,8% төмендеді. Мерзімі өткен берешек 1,2 млрд. теңге сомасында қалыптасты немесе еңбекақы төлеу бойынша жалпы берешектен 0,8% құрады.

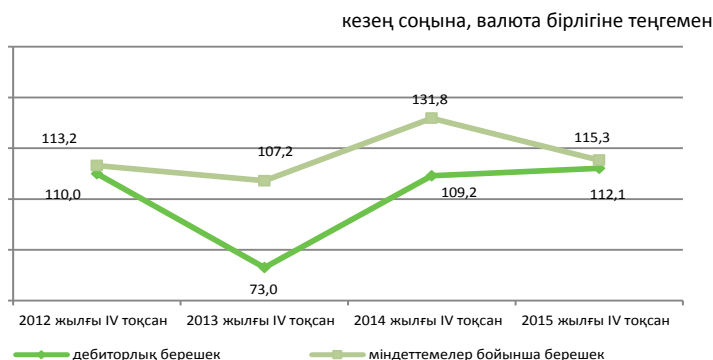

### Қызметтің жекелеген түрлері бойынша еңбекақы төлеу бойынша берешек

млн. теңге

	Міндеттемелер бойынша берешек	Еңбекақы төлеу бойынша берешек, барлығы	Еңбекақы төлеу бойынша мерзімі өткен берешек
Ауыл, орман және балық шаруашылығы	1 195 935,7	1 677,4	87,1
Өнеркәсіп	15 171 607,2	68 281,5	389,4
Кен өндіру өнеркәсібі және карьерлерді қазу	6 994 722,0	30 104,7	133,1
Өңдеу өнеркәсібі	6 637 689,5	29 595,8	225,0
Электрмен жабдықтау, газ, бұ беру және ауа баптау	1 372 515,2	6 981,8	28,1
Сүмен жабдықтау, кәріз жүйесі, қалдықтардың жиналуын және таратылуын бақылау	166 680,6	1 599,1	3,2
Құрылыс	3 403 937,5	19 909,1	244,6
Көтерме және бөлшек сауда; автомобильдерді және мотоциклдерді жөндеу	7 983 106,7	16 096,8	69,6
Көлік және қоймалау	8 709 252,8	16 343,7	46,9

\* Жұмыс істейтіндердің саны 50 адамнан асатын.

## 10. Өңірлердің әлеуметтік-экономикалық дамуы

## Ақмола облысы

## Әлеуметтік даму

Халық, адам (2016 жылғы 1 наурызға)	745 536
Туғандар, адам (2016 жылғы қаңтар-ақпан)	2 011
Өлгендер, адам (2016 жылғы қаңтар-ақпан)	1 325
Келгені, адам (2016 жылғы қаңтар-ақпан)	2 779
Кеткені, адам (2016 жылғы қаңтар-ақпан)	2 340

Жұмыспен қамтылған халық, адам (2015 жылғы IV тоқсан)	433 136
Жалдамалы қызметкерлер, жұмыспен қамтылған халықтың жалпы санына %-бен (2015 жылғы IV тоқсан)	62,9
Жұмыссыздық деңгейі, % (2015 жылғы IV тоқсан)	4,9

Жалақы, теңге (2015 жылғы IV тоқсан)	94 080
Күнкөрістің ең төменгі деңгейінің шамасы, теңге (2016 жылғы наурыз)	19 050

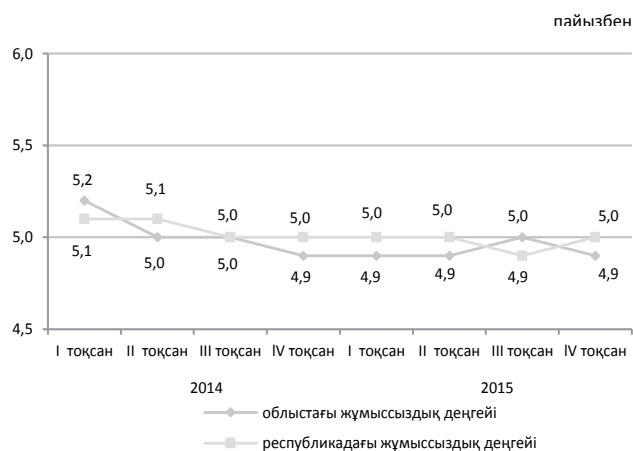

## Экономиканың нақты секторы

	2016 жылғы қаңтар-наурыз 2015 жылғы қаңтар-наурызға, %-бен	2015 жылғы қаңтар-наурыз 2014 жылғы қаңтар-наурызға, %-бен
Өнеркәсіп	115,3	100,0
Ауыл шаруашылығы	106,6	108,0*
Құрылыс	59,1	118,2
Бөлшек сауда	99,9	104,5
Жүк айналымы	100,1	103,0
Жолаушылар айналымы	100,0	101,9
Байланыс	95,5	110,5

\* 2015 жылғы және 2016 жылғы қаңтар-ақпандағы деректер Қазақстан Республикасы Ұлттық экономика министрлігі Статистика комитеті төрағасының 2015 жылғы 9 қарашадағы №175 бұйрығымен бекітілген «Ауыл, орман және балық шаруашылықтары өнімдерінің (көрсетілетін қызметтерінің) жалпы шығарылымын есептеу әдістемесіне» сәйкес қайта саналды.



## Ауыл шаруашылығы

	2016 жылғы қаңтар-наурыз	Өткен жылғы тиісті кезеңге пайызбен
Мал мен құстардың шаруашылықта сойылғаны немесе союға өткізілгені (тірідей салмақта), мың тонна	23,4	111,2
Сауылған сиыр сүті, мың тонна	55,1	103,4
Алынған тауық жұмыртқасы, млн. дана	189,5	118,3

## Баға индексі

	2016 жылғы наурыз 2016 жылғы ақпанға, %	2016 жылғы наурыз 2015 жылғы желтоқсанға, %
Тұтыну бағасының индексі	100,7	102,6
азық-түлік тауарлары	100,6	103,5
азық-түлік емес тауарлар	101,3	103,0
ақылы қызметтер	100,0	101,2
Өнеркәсіп өнімдеріне өндіруші кәсіпорындар бағасының индексі	103,2	107,8
Ауылшаруашылық өнімін өткізу бағасының индексі	101,1	105,2
Құрылыстағы баға индексі	100,1	101,3
Көліктің барлық түрлерімен жүк тасымалдау тарифтерінің индексі	100,3	101,2
Заңды тұлғаларға көрсетілген почталық және курьерлік қызметтер тарифтерінің индексі	101,7	103,9
Заңды тұлғаларға көрсетілген байланыс қызметтері тарифтерінің индексі	100,2	100,2
Коммерциялық жылжымайтын мүлікте жалға беру бағасының индексі	100,0	99,6

## Ақтөбе облысы

## Әлеуметтік даму

пайызбен

Халық, адам (2016 жылғы 1 наурызға)	837 055
Туғандар, адам (2016 жылғы қаңтар-ақпан)	3 362
Өлгендер, адам (2016 жылғы қаңтар-ақпан)	972
Келгені, адам (2016 жылғы қаңтар-ақпан)	2 774
Кеткені, адам (2016 жылғы қаңтар-ақпан)	2 922
Жұмыспен қамтылған халық, адам (2015 жылғы IV тоқсан)	421 361
Жалдамалы қызметкерлер, жұмыспен қамтылған халықтың жалпы санына %-бен (2015 жылғы IV тоқсан)	79,4
Жұмыссыздық деңгейі, % (2015 жылғы IV тоқсан)	4,9
Жалақы, теңге (2015 жылғы IV тоқсан)	113 431
Күнкөрістің ең төменгі деңгейінің шамасы, теңге (2016 жылғы наурыз)	18 989

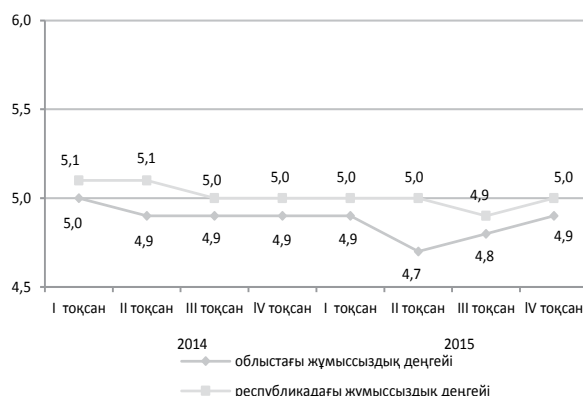

## Экономиканың нақты секторы

	2016 жылғы қаңтар-наурыз 2015 жылғы қаңтар-наурызға, %-бен	2015 жылғы қаңтар-наурыз 2014 жылғы қаңтар-наурызға, %-бен
Өнеркәсіп	93,9	105,7
Ауыл шаруашылығы	102,0	99,1*
Құрылыс	79,4	91,1
Бөлшек сауда	94,0	101,7
Жүк айналымы	99,2	100,9
Жолаушылар айналымы	102,0	101,4
Байланыс	97,5	105,3

\* 2015 жылғы және 2016 жылғы қаңтар-ақпандағы деректер Қазақстан Республикасы Ұлттық экономика министрлігі Статистика комитеті төрағасының 2015 жылғы 9 қарашадағы №175 бұйрығымен бекітілген «Ауыл, орман және балық шаруашылықтары өнімдерінің (көрсетілетін қызметтерінің) жалпы шығарылымын есептеу әдістемесіне» сәйкес қайта саналды.

## Ауыл шаруашылығы

	2016 жылғы қаңтар-наурыз	Өткен жылғы тиісті кезеңге пайызбен
Мал мен құстардың шаруашылықта сойылғаны немесе союға өткізілгені (тірідей салмақта), мың тонна	29,1	101,7
Сауылған сиыр сүті, мың тонна	45,9	102,1
Алынған тауық жұмыртқасы, млн. дана	40,1	106,1

2016 жылғы қаңтар-наурыз, пайызбен

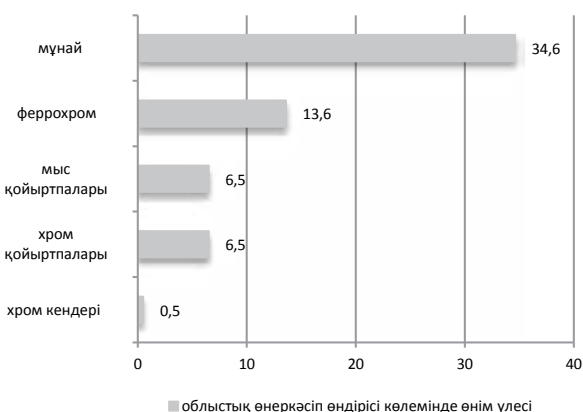

## Баға индексі

	2016 жылғы наурыз 2016 жылғы ақпанға, %	2016 жылғы наурыз 2015 жылғы желтоқсанға, %
Тұтыну бағасының индексі	100,6	104,4
азық-түлік тауарлары	100,5	103,0
азық-түлік емес тауарлар	100,8	101,8
ақылы қызметтер	100,6	108,5
Өнеркәсіп өнімдеріне өндіруші кәсіпорындар бағасының индексі	105,1	100,0
Ауылшаруашылық өнімін өткізу бағасының индексі	97,5	99,3
Құрылыстағы баға индексі	100,6	101,8
Көліктің барлық түрлерімен жүк тасымалдау тарифтерінің индексі	100,0	101,9
Заңды тұлғаларға көрсетілген почталық және курьерлік қызметтер тарифтерінің индексі	101,4	103,4
Заңды тұлғаларға көрсетілген байланыс қызметтері тарифтерінің индексі	100,1	101,1
Коммерциялық жылжымайтын мүлікті жалға беру бағасының индексі	99,9	100,0

## Алматы облысы

## Әлеуметтік даму

Халық, адам (2016 жылғы 1 наурызға)	1 950 492
Туғандар, адам (2016 жылғы қаңтар-ақпан)	8 579
Өлгендер, адам (2016 жылғы қаңтар-ақпан)	2 563
Келгені, адам (2016 жылғы қаңтар-ақпан)	5 921
Кеткені, адам (2016 жылғы қаңтар-ақпан)	9 182
Жұмыспен қамтылған халық, адам (2015 жылғы IV тоқсан)	980 934
Жалдамалы қызметкерлер, жұмыспен қамтылған халықтың жалпы санына %-бен (2015 жылғы IV тоқсан)	71,1
Жұмыссыздық деңгейі, % (2015 жылғы IV тоқсан)	4,8
Жалақы, теңге (2015 жылғы IV тоқсан)	95 781
Күнкөрістің ең төменгі деңгейінің шамасы, теңге (2016 жылғы наурыз)	20 144
	21 470

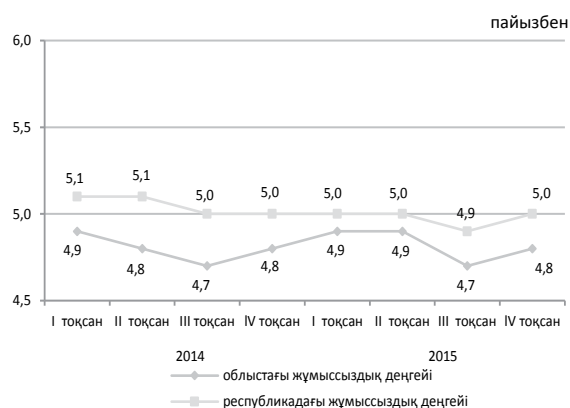

## Экономиканың нақты секторы

	2016 жылғы қаңтар-наурыз 2015 жылғы қаңтар-наурызға, %-бен	2015 жылғы қаңтар-наурыз 2014 жылғы қаңтар-наурызға, %-бен
Өнеркәсіп	101,7	100,9
Ауыл шаруашылығы	104,4	100,5*
Құрылыс	100,6	144,3
Бөлшек сауда	98,1	100,1
Жүк айналымы	100,0	101,7
Жолаушылар айналымы	111,5	100,0
Байланыс	91,0	112,9

\* 2015 жылғы және 2016 жылғы қаңтар-ақпандағы деректер Қазақстан Республикасы Ұлттық экономика министрлігі Статистика комитеті төрағасының 2015 жылғы 9 қарашадағы №175 бұйрығымен бекітілген «Ауыл, орман және балық шаруашылықтары өнімдерінің (көрсетілетін қызметтерінің) жалпы шығарылымын есептеу әдістемесіне» сәйкес қайта саналды.

2016 жылғы қаңтар-наурыз, пайызбен

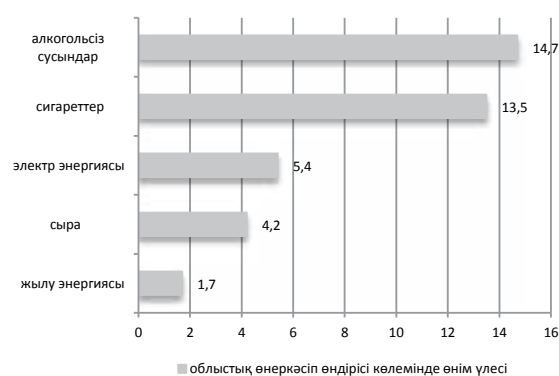

## Ауыл шаруашылығы

	2016 жылғы қаңтар-наурыз	Өткен жылғы тиісті кезеңге пайызбен
Мал мен құстардың шаруашылықта сойылғаны немесе союға өткізілгені (тірідей салмақта), мың тонна	69,4	108,5
Сауылған сиыр сүті, мың тонна	135,4	101,5
Алынған тауық жұмыртқасы, млн. дана	247,3	109,2

## Баға индексі

	2016 жылғы наурыз 2016 жылғы ақпанға, %	2016 жылғы наурыз 2015 жылғы желтоқсанға, %
Тұтыну бағасының индексі	100,1	102,4
азық-түлік тауарлары	100,1	102,9
азық-түлік емес тауарлар	100,1	101,4
ақылы қызметтер	100,2	102,9
Өнеркәсіп өнімдеріне өндіруші кәсіпорындар бағасының индексі	101,1	106,2
Ауылшаруашылық өнімін өткізу бағасының индексі	100,3	102,8
Құрылыстағы баға индексі	100,4	101,5
Көліктің барлық түрлерімен жүк тасымалдау тарифтерінің индексі	100,0	99,8
Заңды тұлғаларға көрсетілген почталық және курьерлік қызметтер тарифтерінің индексі	100,8	102,6
Заңды тұлғаларға көрсетілген байланыс қызметтері тарифтерінің индексі	100,1	100,1
Коммерциялық жылжымайтын мүлікті жалға беру бағасының индексі	100,0	101,3

## Атырау облысы

## Әлеуметтік даму

Халық, адам (2016 жылғы 1 наурызға)	596 755
Туғандар, адам (2016 жылғы қаңтар-ақпан)	2 743
Өлгендер, адам (2016 жылғы қаңтар-ақпан)	643
Келгені, адам (2016 жылғы қаңтар-ақпан)	1 609
Кеткені, адам (2016 жылғы қаңтар-ақпан)	1 530

Жұмыспен қамтылған халық, адам (2015 жылғы IV тоқсан)	302 400
Жалдамалы қызметкерлер, жұмыспен қамтылған халықтың жалпы санына %-бен (2015 жылғы IV тоқсан)	90,7
Жұмыссыздық деңгейі, % (2015 жылғы IV тоқсан)	4,9

Жалақы, теңге (2015 жылғы IV тоқсан)	254 178
Күнкөрістің ең төменгі деңгейінің шамасы, теңге (2016 жылғы наурыз)	20 979

пайызбен

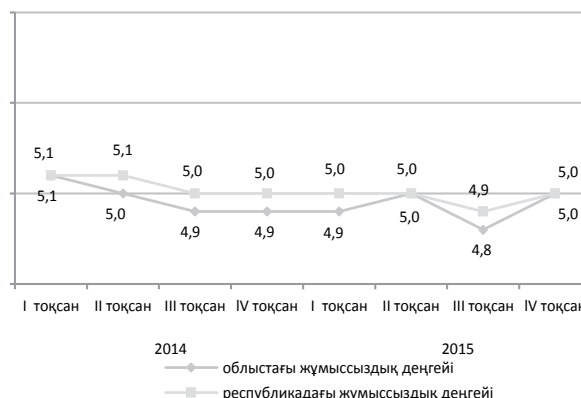

## Экономиканың нақты секторы

	2016 жылғы қаңтар-наурыз 2015 жылғы қаңтар-наурызға, %-бен	2015 жылғы қаңтар-наурыз 2014 жылғы қаңтар-наурызға, %-бен
Өнеркәсіп	101,8	103,0
Ауыл шаруашылығы	104,4	102,4*
Құрылыс	232,7	88,3
Бөлшек сауда	98,3	100,4
Жүк айналымы	97,0	103,8
Жолаушылар айналымы	102,7	100,5
Байланыс	108,3	109,1

\* 2015 жылғы және 2016 жылғы қаңтар-ақпандағы деректер Қазақстан Республикасы Ұлттық экономика министрлігі Статистика комитеті төрағасының 2015 жылғы 9 қарашадағы №175 бұйрығымен бекітілген «Ауыл, орман және балық шаруашылықтары өнімдерінің (көрсетілетін қызметтерінің) жалпы шығарылымын есептеу әдістемесіне» сәйкес қайта саналды.

2016 жылғы қаңтар-наурыз, пайызбен

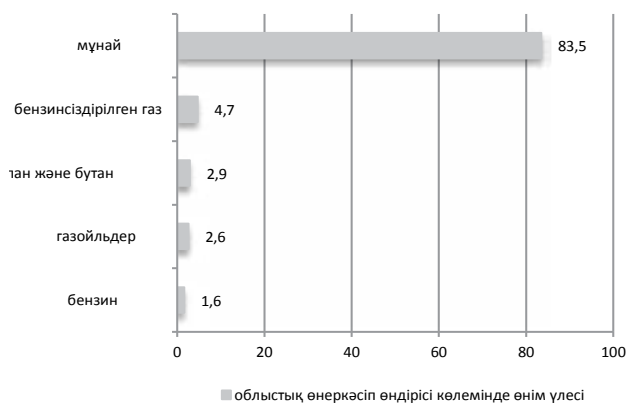

## Ауыл шаруашылығы

	2016 жылғы қаңтар-наурыз	Өткен жылғы тиісті кезеңге пайызбен
Мал мен құстардың шаруашылықта сойылғаны немесе союға өткізілгені (тірідей салмақта), мың тонна	10,3	100,1
Сауылған сиыр сүті, мың тонна	8,3	107,1
Алынған тауық жұмыртқасы, млн. дана	22,7	2,9 есе

## Баға индексі

	2016 жылғы наурыз 2016 жылғы ақпанға, %	2016 жылғы наурыз 2015 жылғы желтоқсанға, %
Тұтыну бағасының индексі	100,3	103,7
азық-түлік тауарлары	100,3	102,3
азық-түлік емес тауарлар	100,5	101,4
ақылы қызметтер	100,1	107,5
Өнеркәсіп өнімдеріне өндіруші кәсіпорындар бағасының индексі	96,8	84,6
Ауылшаруашылық өнімін өткізу бағасының индексі	100,2	100,4
Құрылыстағы баға индексі	100,4	100,9
Көліктің барлық түрлерімен жүк тасымалдау тарифтерінің индексі	96,6	105,2
Заңды тұлғаларға көрсетілген почталық және курьерлік қызметтер тарифтерінің индексі	102,1	103,1
Заңды тұлғаларға көрсетілген байланыс қызметтері тарифтерінің индексі	100,1	100,2
Коммерциялық жылжымайтын мүлікті жалға беру бағасының индексі	99,8	99,9

## Батыс Қазақстан облысы

## Әлеуметтік даму

пайызбен

Халық, адам (2016 жылғы 1 наурызға)	638 020
Туғандар, адам (2016 жылғы қаңтар-ақпан)	2 103
Өлгендер, адам (2016 жылғы қаңтар-ақпан)	943
Келгені, адам (2016 жылғы қаңтар-ақпан)	2 687
Кеткені, адам (2016 жылғы қаңтар-ақпан)	2 702
Жұмыспен қамтылған халық, адам (2015 жылғы IV тоқсан)	320 898
Жалдамалы қызметкерлер, жұмыспен қамтылған халықтың жалпы санына %-бен (2015 жылғы IV тоқсан)	62,1
Жұмыссыздық деңгейі, % (2015 жылғы IV тоқсан)	5,0
Жалақы, теңге (2015 жылғы IV тоқсан)	125 341
Күнкөрістің ең төменгі деңгейінің шамасы, теңге (2016 жылғы наурыз)	18 905

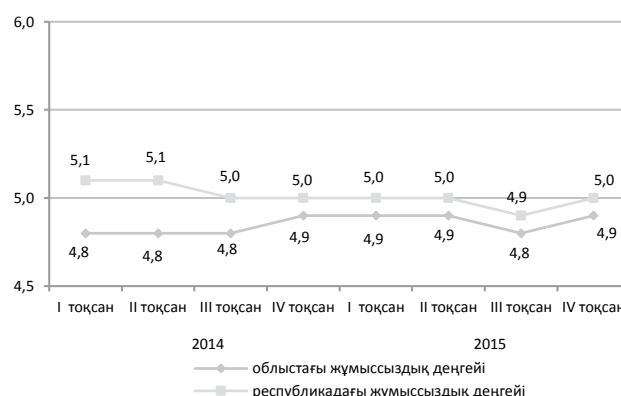

## Экономиканың нақты секторы

2016 жылғы қаңтар-наурыз, пайызбен

	2016 жылғы қаңтар-наурыз 2015 жылғы қаңтар-наурызға, %-бен	2015 жылғы қаңтар-наурыз 2014 жылғы қаңтар-наурызға, %-бен
Өнеркәсіп	102,0	99,4
Ауыл шаруашылығы	105,4	100,8*
Құрылыс	113,5	128,2
Бөлшек сауда	97,5	101,9
Жүк айналымы	100,3	100,7
Жолаушылар айналымы	115,4	103,4
Байланыс	88,0	103,3

\* 2015 жылғы және 2016 жылғы қаңтар-ақпандағы деректер Қазақстан Республикасы Ұлттық экономика министрлігі Статистика комитеті төрағасының 2015 жылғы 9 қарашадағы №175 бұйрығымен бекітілген «Ауыл, орман және балық шаруашылықтары өнімдерінің (көрсетілетін қызметтерінің) жалпы шығарылымын есептеу әдістемесіне» сәйкес қайта саналды.

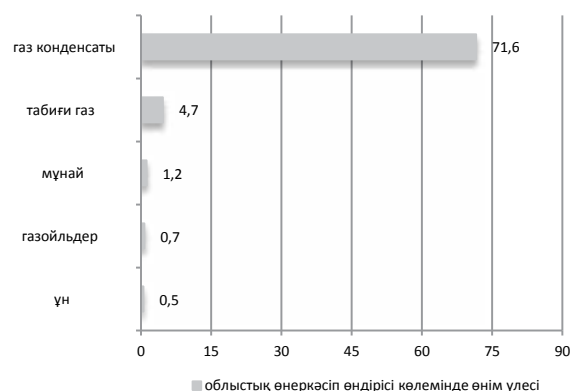

## Ауыл шаруашылығы

	2016 жылғы қаңтар-наурыз	Өткен жылғы тиісті кезеңге пайызбен
Мал мен құстардың шаруашылықта сойылғаны немесе союға өткізілгені (тірідей салмақта), мың тонна	14,9	106,5
Сауылған сиыр сүті, мың тонна	19,6	102,9
Алынған тауық жұмыртқасы, млн. дана	33,5	102,3

## Баға индексі

	2016 жылғы наурыз 2016 жылғы ақпанға, %	2016 жылғы наурыз 2015 жылғы желтоқсанға, %
Тұтыну бағасының индексі	100,0	103,8
азық-түлік тауарлары	100,1	103,0
азық-түлік емес тауарлар	100,0	101,5
ақылы қызметтер	100,0	107,0
Өнеркәсіп өнімдеріне өндіруші кәсіпорындар бағасының индексі	107,9	91,2
Ауылшаруашылық өнімін өткізу бағасының индексі	100,0	102,4
Құрылыстағы баға индексі	100,2	100,7
Көліктің барлық түрлерімен жүк тасымалдау тарифтерінің индексі	100,0	100,0
Заңды тұлғаларға көрсетілген почталық және курьерлік қызметтер тарифтерінің индексі	101,6	103,7
Заңды тұлғаларға көрсетілген байланыс қызметтері тарифтерінің индексі	100,4	100,5
Коммерциялық жылжымайтын мүлікті жалға беру бағасының индексі	100,8	100,6

## Жамбыл облысы

## Әлеуметтік даму

Халық, адам (2016 жылғы 1 наурызға)	1 113 253
Туғандар, адам (2016 жылғы қаңтар-ақпан)	4 659
Өлгендер, адам (2016 жылғы қаңтар-ақпан)	1 312
Келгені, адам (2016 жылғы қаңтар-ақпан)	2 602
Кеткені, адам (2016 жылғы қаңтар-ақпан)	3 661
Жұмыспен қамтылған халық, адам (2015 жылғы IV тоқсан)	512 648
Жалдамалы қызметкерлер, жұмыспен қамтылған халықтың жалпы санына %-бен (2015 жылғы IV тоқсан)	53,1
Жұмыссыздық деңгейі, % (2015 жылғы IV тоқсан)	4,9
Жалақы, теңге (2015 жылғы IV тоқсан)	87 778
Күнкөрістің ең төменгі деңгейінің шамасы, теңге (2016 жылғы наурыз)	17 138
	18 678

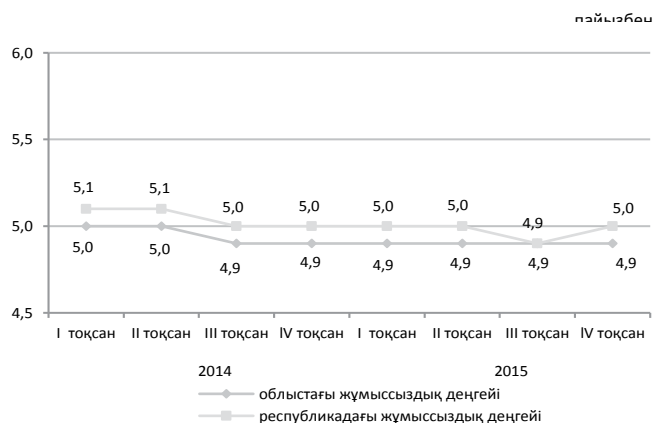

## Экономиканың нақты секторы

	2016 жылғы қаңтар-наурыз 2015 жылғы қаңтар-наурызға, %-бен	2015 жылғы қаңтар-наурыз 2014 жылғы қаңтар-наурызға, %-бен
Өнеркәсіп	102,2	100,2
Ауыл шаруашылығы	103,6	99,9*
Құрылыс	79,7	103,5
Бөлшек сауда	98,9	111,6
Жүк айналымы	99,7	104,2
Жолаушылар айналымы	118,4	104,1
Байланыс	93,3	97,1

\* 2015 жылғы және 2016 жылғы қаңтар-ақпандағы деректер Қазақстан Республикасы Ұлттық экономика министрлігі Статистика комитеті төрағасының 2015 жылғы 9 қарашадағы №175 бұйрығымен бекітілген «Ауыл, орман және балық шаруашылықтары өнімдерінің (көрсетілетін қызметтерінің) жалпы шығарылымын есептеу әдістемесіне» сәйкес қайта саналды.



## Ауыл шаруашылығы

	2016 жылғы қаңтар-наурыз	Өткен жылғы тиісті кезеңге пайызбен
Мал мен құстардың шаруашылықта сойылғаны немесе союға өткізілгені (тірідей салмақта), мың тонна	20,4	104,8
Сауылған сиыр сүті, мың тонна	46,7	103,0
Алынған тауық жұмыртқасы, млн. дана	15,1	71,8

## Баға индексі

	2016 жылғы наурыз	2015 жылғы шілде 2014 жылғы желтоқсанға, %
Тұтыну бағасының индексі	100,7	103,0
азық-түлік тауарлары	100,8	103,4
азық-түлік емес тауарлар	101,0	102,8
ақылы қызметтер	100,4	102,6
Өнеркәсіп өнімдеріне өндіруші кәсіпорындар бағасының индексі	101,4	106,4
Ауылшаруашылық өнімін өткізу бағасының индексі	99,6	100,5
Құрылыстағы баға индексі	100,5	100,6
Көліктің барлық түрлерімен жүк тасымалдау тарифтерінің индексі	98,4	98,2
Заңды тұлғаларға көрсетілген почталық және курьерлік қызметтер тарифтерінің индексі	101,8	103,4
Заңды тұлғаларға көрсетілген байланыс қызметтері тарифтерінің индексі	100,1	100,1
Коммерциялық жылжымайтын мүлікті жалға беру бағасының индексі	100,0	99,6



## Қарағанды облысы

## Әлеуметтік даму

Халық, адам (2016 жылғы 1 наурызға)	1 386 148
Туғандар, адам (2016 жылғы қаңтар-ақпан)	3 829
Өлгендер, адам (2016 жылғы қаңтар-ақпан)	2 335
Келгені, адам (2016 жылғы қаңтар-ақпан)	4 443
Кеткені, адам (2016 жылғы қаңтар-ақпан)	4 826

Жұмыспен қамтылған халық, адам (2015 жылғы IV тоқсан)	697 031
Жалдамалы қызметкерлер, жұмыспен қамтылған халықтың жалпы санына %-бен (2015 жылғы IV тоқсан)	88,6

Жұмыссыздық деңгейі, % (2015 жылғы IV тоқсан)	5,0
---	-----

Жалақы, теңге (2015 жылғы IV тоқсан)	118 547
Күнкөрістің ең төменгі деңгейінің шамасы, теңге (2016 жылғы наурыз)	19 345

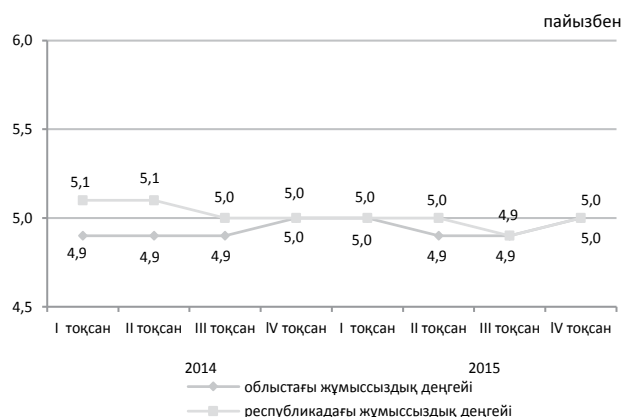

## Экономиканың нақты секторы

	2016 жылғы қаңтар-наурыз 2015 жылғы қаңтар-наурызға, %-бен	2015 жылғы қаңтар-наурыз 2014 жылғы қаңтар-наурызға, %-бен
Өнеркәсіп	103,6	110,5
Ауыл шаруашылығы	101,9	105,2*
Құрылыс	67,6	69,6
Бөлшек сауда	90,2	100,6
Жүк айналымы	97,9	101,8
Жолаушылар айналымы	104,3	101,7
Байланыс	95,6	106,4

\* 2015 жылғы және 2016 жылғы қаңтар-ақпандағы деректер Қазақстан Республикасы Ұлттық экономика министрлігі Статистика комитеті төрағасының 2015 жылғы 9 қарашадағы №175 бұйрығымен бекітілген «Ауыл, орман және балық шаруашылықтары өнімдерінің (көрсетілетін қызметтерінің) жалпы шығарылымын есептеу әдістемесіне» сәйкес қайта саналды.

2016 жылғы қаңтар-наурыз, пайызбен

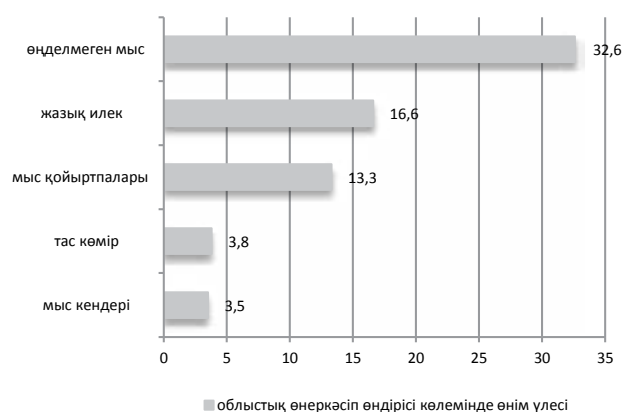

## Ауыл шаруашылығы

	2016 жылғы қаңтар-наурыз	Өткен жылғы тиісті кезеңге пайызбен
Мал мен құстардың шаруашылықта сойылғаны немесе союға өткізілгені (тірідей салмақта), мың тонна	23,3	100,8
Сауылған сиыр сүті, мың тонна	60,2	107,0
Алынған тауық жұмыртқасы, млн. дана	151,6	97,6

## Баға индексі

	2016 жылғы наурыз 2016 жылғы ақпанға, %	2016 жылғы наурыз 2015 жылғы желтоқсанға, %
Тұтыну бағасының индексі	100,3	103,0
азық-түлік тауарлары	100,1	103,4
азық-түлік емес тауарлар	100,3	102,1
ақылы қызметтер	100,4	103,5
Өнеркәсіп өнімдеріне өндіруші кәсіпорындар бағасының индексі	103,2	106,0
Ауылшаруашылық өнімін өткізу бағасының индексі	100,4	107,0
Құрылыстағы баға индексі	100,0	100,5
Көліктің барлық түрлерімен жүк тасымалдау тарифтерінің индексі	100,0	101,0
Заңды тұлғаларға көрсетілген почталық және курьерлік қызметтер тарифтерінің индексі	101,1	102,9
Заңды тұлғаларға көрсетілген байланыс қызметтері тарифтерінің индексі	100,0	99,5
Коммерциялық жылжымайтын мүлікті жалға беру бағасының индексі	99,2	101,2

## Қостанай облысы

## Әлеуметтік даму

Халық, адам (2016 жылғы 1 наурызға)	883 919
Туғандар, адам (2016 жылғы қаңтар-ақпан)	1 922
Өлгендер, адам (2016 жылғы қаңтар-ақпан)	1 600
Келгені, адам (2016 жылғы қаңтар-ақпан)	3 661
Кеткені, адам (2016 жылғы қаңтар-ақпан)	3 722
Жұмыспен қамтылған халық, адам (2015 жылғы IV тоқсан)	475 638
Жалдамалы қызметкерлер, жұмыспен қамтылған халықтың жалпы санына %-бен (2015 жылғы IV тоқсан)	66,9
Жұмыссыздық деңгейі, % (2015 жылғы IV тоқсан)	5,1
Жалақы, теңге (2015 жылғы IV тоқсан)	100 772
Күнкөрістің ең төменгі деңгейінің шамасы, теңге (2016 жылғы наурыз)	18 997

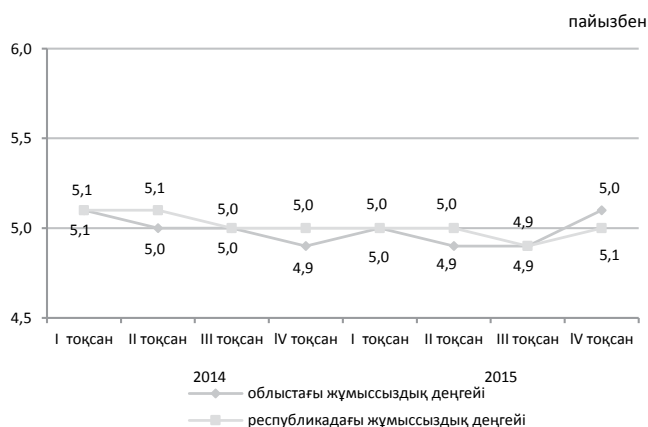

## Экономиканың нақты секторы

	2016 жылғы қаңтар-наурыз 2015 жылғы қаңтар-наурызға, %-бен	2015 жылғы қаңтар-наурыз 2014 жылғы қаңтар-наурызға, %-бен
Өнеркәсіп	81,0	100,2
Ауыл шаруашылығы	101,9	101,8*
Құрылыс	82,2	100,5
Бөлшек сауда	96,2	101,3
Жүк айналымы	97,7	100,0
Жолаушылар айналымы	103,0	105,5
Байланыс	100,5	107,0

\* 2015 жылғы және 2016 жылғы қаңтар-ақпандағы деректер Қазақстан Республикасы Ұлттық экономика министрлігі Статистика комитеті төрағасының 2015 жылғы 9 қарашадағы №175 бұйрығымен бекітілген «Ауыл, орман және балық шаруашылықтары өнімдерінің (көрсетілетін қызметтерінің) жалпы шығарылымын есептеу әдістемесіне» сәйкес қайта саналды.

## 2016 жылғы қаңтар-наурыз, пайызбен



## Ауыл шаруашылығы

	2016 жылғы қаңтар-наурыз	Өткен жылғы тиісті кезеңге пайызбен
Мал мен құстардың шаруашылықта сойылғаны немесе союға өткізілгені (тірідей салмақта), мың тонна	24,6	100,6
Сауылған сиыр сүті, мың тонна	64,3	101,4
Алынған тауық жұмыртқасы, млн. дана	143,3	110,1

## Баға индексі

	2016 жылғы наурыз 2016 жылғы ақпанға, %	2016 жылғы наурыз 2015 жылғы желтоқсанға, %
Тұтыну бағасының индексі	100,3	103,1
азық-түлік тауарлары	100,2	102,5
азық-түлік емес тауарлар	100,5	102,0
ақылы қызметтер	100,3	104,9
Өнеркәсіп өнімдеріне өндіруші кәсіпорындар бағасының индексі	101,6	105,7
Ауылшаруашылық өнімін өткізу бағасының индексі	101,0	104,1
Құрылыстағы баға индексі	100,1	100,4
Көліктің барлық түрлерімен жүк тасымалдау тарифтерінің индексі	100,0	104,8
Заңды тұлғаларға көрсетілген почталық және курьерлік қызметтер тарифтерінің индексі	109,9	111,4
Заңды тұлғаларға көрсетілген байланыс қызметтері тарифтерінің индексі	100,3	101,0
Коммерциялық жылжымайтын мүлікті жалға беру бағасының индексі	100,0	100,0

## Қызылорда облысы

## Әлеуметтік даму

Халық, адам (2016 жылғы 1 наурызға)	767 487
Туғандар, адам (2016 жылғы қаңтар-ақпан)	3 082
Өлгендер, адам (2016 жылғы қаңтар-ақпан)	785
Келгені, адам (2016 жылғы қаңтар-ақпан)	2 710
Кеткені, адам (2016 жылғы қаңтар-ақпан)	2 747
Жұмыспен қамтылған халық, адам (2015 жылғы IV тоқсан)	301 239
Жалдамалы қызметкерлер, жұмыспен қамтылған халықтың жалпы санына %-бен (2015 жылғы IV тоқсан)	61,6
Жұмыссыздық деңгейі, % (2015 жылғы IV тоқсан)	5,0
Жалақы, теңге (2015 жылғы IV тоқсан)	106 817
Күнкөрістің ең төменгі деңгейінің шамасы, теңге (2016 жылғы наурыз)	18 429

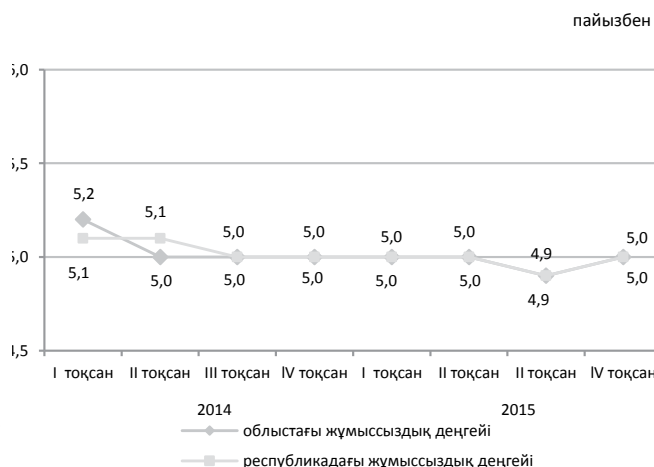

## Экономиканың нақты секторы

	2016 жылғы қаңтар-наурыз 2015 жылғы қаңтар-наурызға, %-бен	2015 жылғы қаңтар-наурыз 2014 жылғы қаңтар-наурызға, %-бен
Өнеркәсіп	89,0	101,0
Ауыл шаруашылығы	103,5	101,6*
Құрылыс	53,4	112,1
Бөлшек сауда	98,9	103,5
Жүк айналымы	100,1	102,0
Жолаушылар айналымы	108,0	102,8
Байланыс	99,5	108,5

\* 2015 жылғы және 2016 жылғы қаңтар-ақпандағы деректер Қазақстан Республикасы Ұлттық экономика министрлігі Статистика комитеті төрағасының 2015 жылғы 9 қарашадағы №175 бұйрығымен бекітілген «Ауыл, орман және балық шаруашылықтары өнімдерінің (көрсетілетін қызметтерінің) жалпы шығарылымын есептеу әдістемесіне» сәйкес қайта саналды.

2016 жылғы қаңтар-наурыз, пайызбен

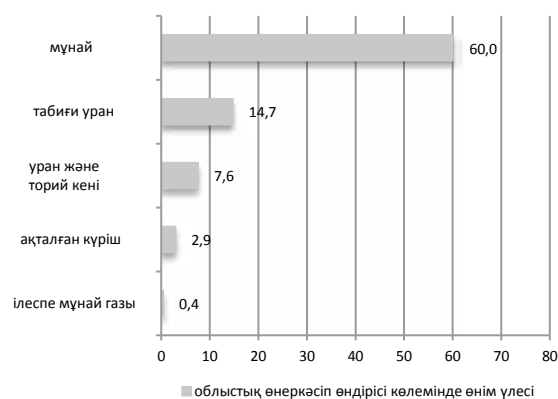

## Ауыл шаруашылығы

	2016 жылғы қаңтар-наурыз	Өткен жылғы тиісті кезеңге пайызбен
Мал мен құстардың шаруашылықта сойылғаны немесе союға өткізілгені (тірідей салмақта), мың тонна	7,5	104,6
Сауылған сиыр сүті, мың тонна	15,9	101,1
Алынған тауық жұмыртқасы, млн. дана	0,7	100,6

## Баға индексі

	2016 жылғы наурыз 2016 жылғы ақпанға, %	2016 жылғы наурыз 2015 жылғы желтоқсанға, %
Тұтыну бағасының индексі	100,9	102,0
азық-түлік тауарлары	101,3	103,2
азық-түлік емес тауарлар	100,9	101,7
ақылы қызметтер	100,4	100,8
Өнеркәсіп өнімдеріне өндіруші кәсіпорындар бағасының индексі	110,5	97,5
Ауылшаруашылық өнімін өткізу бағасының индексі	99,8	100,4
Құрылыстағы баға индексі	100,3	100,9
Көліктің барлық түрлерімен жүк тасымалдау тарифтерінің индексі	100,0	100,0
Заңды тұлғаларға көрсетілген почталық және курьерлік қызметтер тарифтерінің индексі	101,1	102,7
Заңды тұлғаларға көрсетілген байланыс қызметтері тарифтерінің индексі	100,1	100,1
Коммерциялық жылжымайтын мүлікті жалға беру бағасының индексі	100,0	99,3

## Маңғыстау облысы

### Әлеуметтік даму

Халық, адам (2016 жылғы 1 наурызға)	630 215
Туғандар, адам (2016 жылғы қаңтар-ақпан)	3 253
Өлгендер, адам (2016 жылғы қаңтар-ақпан)	418
Келгені, адам (2016 жылғы қаңтар-ақпан)	2 022
Кеткені, адам (2016 жылғы қаңтар-ақпан)	1 419
Жұмыспен қамтылған халық, адам (2015 жылғы IV тоқсан)	247 579
Жалдамалы қызметкерлер, жұмыспен қамтылған халықтың жалпы санына %-бен (2015 жылғы IV тоқсан)	95,2
Жұмыссыздық деңгейі, % (2015 жылғы IV тоқсан)	5,1
Жалақы, теңге (2015 жылғы IV тоқсан)	236 372
Күнкөрістің ең төменгі деңгейінің шамасы, теңге (2016 жылғы наурыз)	24 846

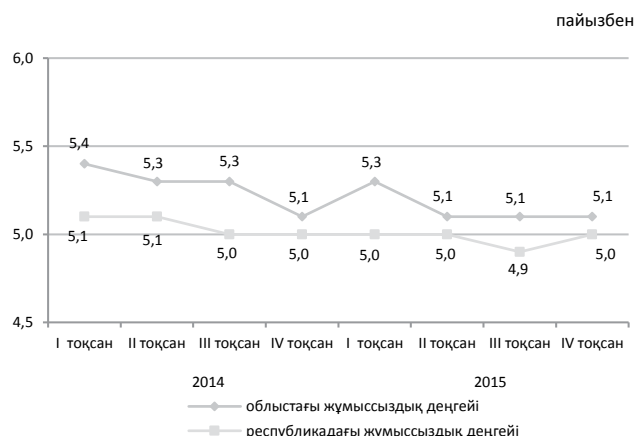

### Экономиканың нақты секторы

	2016 жылғы қаңтар-наурыз 2015 жылғы қаңтар-наурызға, %-бен	2015 жылғы қаңтар-наурыз 2014 жылғы қаңтар-наурызға, %-бен
Өнеркәсіп	100,4	100,5
Ауыл шаруашылығы	79,8	99,3*
Құрылыс	88,9	111,5
Бөлшек сауда	81,2	104,8
Жүк айналымы	97,5	101,0
Жолаушылар айналымы	102,1	101,0
Байланыс	102,6	133,6

\* 2015 жылғы және 2016 жылғы қаңтар-ақпандағы деректер Қазақстан Республикасы Ұлттық экономика министрлігі Статистика комитеті төрағасының 2015 жылғы 9 қарашадағы №175 бұйрығымен бекітілген «Ауыл, орман және балық шаруашылықтары өнімдерінің (көрсетілетін қызметтерінің) жалпы шығарылымын есептеу әдістемесіне» сәйкес қайта саналды.

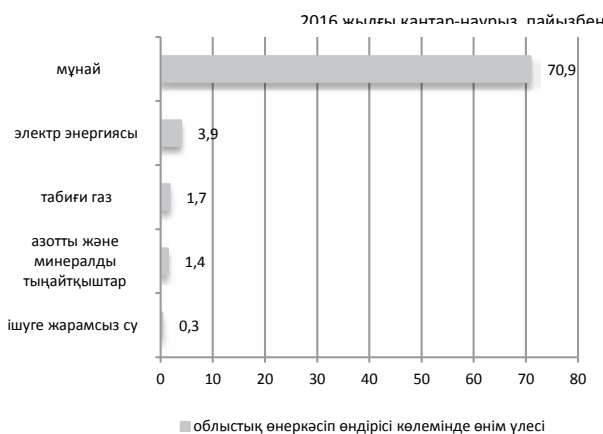

### Ауыл шаруашылығы

	2016 жылғы қаңтар-наурыз	Өткен жылғы тиісті кезеңге пайызбен
Мал мен құстардың шаруашылықта сойылғаны немесе союға өткізілгені (тірідей салмақта), мың тонна	1,5	65,1
Сауылған сиыр сүті, мың тонна	0,3	92,2
Алынған тауық жұмыртқасы, млн. дана	0,5	152,9

### Баға индексі

	2016 жылғы наурыз 2016 жылғы ақпанға, %	2016 жылғы наурыз 2015 жылғы желтоқсанға, %
Тұтыну бағасының индексі	100,6	103,4
азық-түлік тауарлары	101,0	104,2
азық-түлік емес тауарлар	100,3	101,5
ақылы қызметтер	100,4	104,4
Өнеркәсіп өнімдеріне өндіруші кәсіпорындар бағасының индексі	101,9	87,8
Ауылшаруашылық өнімін өткізу бағасының индексі	100,1	100,7
Құрылыстағы баға индексі	100,7	101,4
Көліктің барлық түрлерімен жүк тасымалдау тарифтерінің индексі	100,0	101,1
Заңды тұлғаларға көрсетілген почталық және курьерлік қызметтерінің тарифтері индексі	102,3	104,6
Заңды тұлғаларға көрсетілген байланыс қызметтері тарифтері индексі	100,0	99,5
Коммерциялық жылжымайтын мүлікті жалға беру бағасының индексі	100,0	98,4

## Оңтүстік Қазақстан облысы

## Әлеуметтік даму

Халық, адам (2016 жылғы 1 наурызға)	2 851 558
Туғандар, адам (2016 жылғы қаңтар-ақпан)	15 342
Өлгендер, адам (2016 жылғы қаңтар-ақпан)	2 955
Келгені, адам (2016 жылғы қаңтар-ақпан)	8 027
Кеткені, адам (2016 жылғы қаңтар-ақпан)	9 413

Жұмыспен қамтылған халық, адам (2015 жылғы IV тоқсан)	1 085 057
Жалдамалы қызметкерлер, жұмыспен қамтылған халықтың жалпы санына %-бен (2015 жылғы IV тоқсан)	52,5
Жұмыссыздық деңгейі, % (2015 жылғы IV тоқсан)	5,6

Жалақы, теңге (2015 жылғы IV тоқсан)	88 785
Күнкөрістің ең төменгі деңгейінің шамасы, теңге (2016 жылғы наурыз)	19 108

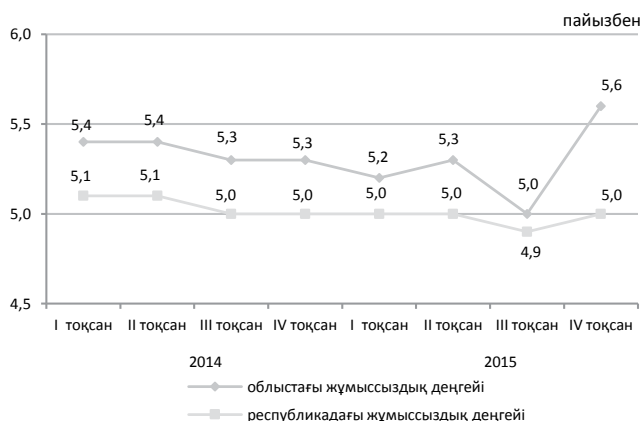

## Экономиканың нақты секторы

	2016 жылғы қаңтар-наурыз 2015 жылғы қаңтар-наурызға, %-бен	2015 жылғы қаңтар-наурыз 2014 жылғы қаңтар-наурызға, %-бен
Өнеркәсіп	105,3	102,9
Ауыл шаруашылығы	102,0	102,7*
Құрылыс	69,2	118,1
Бөлшек сауда	98,0	103,8
Жүк айналымы	104,1	104,0
Жолаушылар айналымы	112,0	103,8
Байланыс	98,6	106,4

\* 2015 жылғы және 2016 жылғы қаңтар-ақпандағы деректер Қазақстан Республикасы Ұлттық экономика министрлігі Статистика комитеті тарапынан 2015 жылғы 9 қарашадағы №175 бұйрығымен бекітілген «Ауыл, орман және балық шаруашылықтары өнімдерінің (көрсетілетін қызметтерінің) жалпы шығарылымын есептеу әдістемесіне» сәйкес қайта саналды.

2016 жылғы қаңтар-наурыз, пайызбен

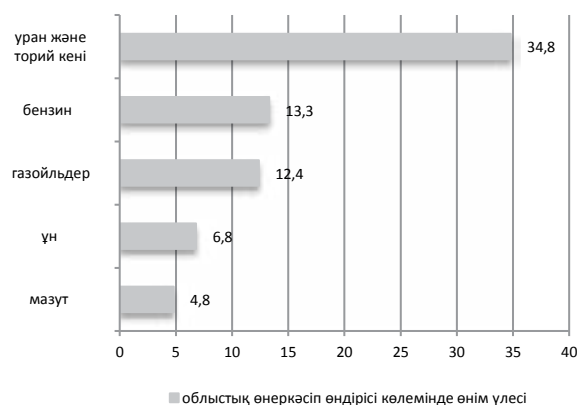

## Ауыл шаруашылығы

	2016 жылғы қаңтар-наурыз	Өткен жылғы тиісті кезеңге пайызбен
Мал мен құстардың шаруашылықта сойылғаны немесе союға өткізілгені (тірідей салмақта), мың тонна	51,4	103,0
Сауылған сиыр сүті, мың тонна	138,8	101,7
Алынған тауық жұмыртқасы, млн. дана	67,4	104,2

## Баға индексі

	2015 жылғы шілде 2015 жылғы маусымға, %	2015 жылғы шілде 2014 жылғы желтоқсанға, %
Тұтыну бағасының индексі	100,9	103,1
азық-түлік тауарлары	100,8	103,5
азық-түлік емес тауарлар	101,6	103,4
ақылы қызметтер	100,3	102,5
Өнеркәсіп өнімдеріне өндіруші кәсіпорындар бағасының индексі	100,1	102,4
Ауылшаруашылық өнімін өткізу бағасының индексі	100,1	100,5
Құрылыстағы баға индексі	100,2	101,1
Көліктің барлық түрлерімен жүк тасымалдау тарифтерінің индексі	99,5	99,8
Заңды тұлғаларға көрсетілген почталық және курьерлік қызметтер тарифтерінің индексі	101,4	102,9
Заңды тұлғаларға көрсетілген байланыс қызметтері тарифтерінің индексі	100,1	100,1
Коммерциялық жылжымайтын мүлікті жалға беру бағасының индексі	100,3	99,8

## Солтүстік Қазақстан облысы

## Әлеуметтік даму

пайызбен

Халық, адам (2016 жылғы 1 наурызға)	569 245
Туғандар, адам (2016 жылғы қаңтар-ақпан)	1 253
Өлгендер, адам (2016 жылғы қаңтар-ақпан)	1 188
Келгені, адам (2016 жылғы қаңтар-ақпан)	3 138
Кеткені, адам (2016 жылғы қаңтар-ақпан)	3 465

Жұмыспен қамтылған халық, адам (2015 жылғы IV тоқсан)	316 246
Жалдамалы қызметкерлер, жұмыспен қамтылған халықтың жалпы санына %-бен (2015 жылғы IV тоқсан)	68,1
Жұмыссыздық деңгейі, % (2015 жылғы IV тоқсан)	4,9

Жалақы, теңге (2015 жылғы IV тоқсан)	87 341
Күнкөрістің ең төменгі деңгейінің шамасы, теңге (2016 жылғы наурыз)	17 950
	19 146

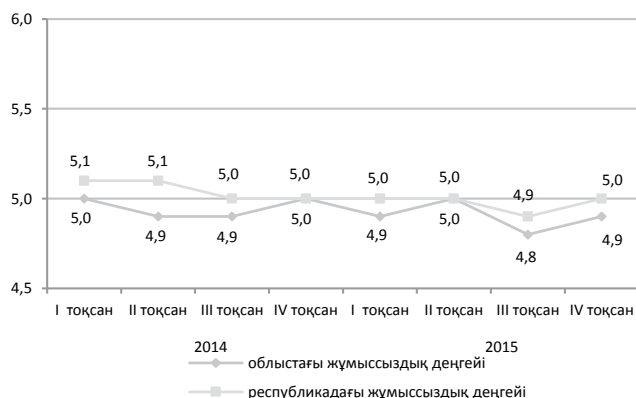

## Экономиканың нақты секторы

	2016 жылғы қаңтар-наурыз 2015 жылғы қаңтар-наурызға, %-бен	2015 жылғы қаңтар-наурыз 2014 жылғы қаңтар-наурызға, %-бен
Өнеркәсіп	101,7	100,7
Ауыл шаруашылығы	101,4	105,0*
Құрылыс	87,8	129,9
Бөлшек сауда	98,7	107,8
Жүк айналымы	100,6	105,0
Жолаушылар айналымы	99,7	101,0
Байланыс	103,5	104,7

\* 2015 жылғы және 2016 жылғы қаңтар-ақпандағы деректер Қазақстан Республикасы Ұлттық экономика министрлігі Статистика комитеті төрағасының 2015 жылғы 9 қарашадағы №175 бұйрығымен бекітілген «Ауыл, орман және балық шаруашылықтары өнімдерінің (көрсетілетін қызметтерінің) жалпы шығарылымын есептеу әдістемесіне» сәйкес қайта саналды

2016 жылғы қаңтар-наурыз, пайызбен

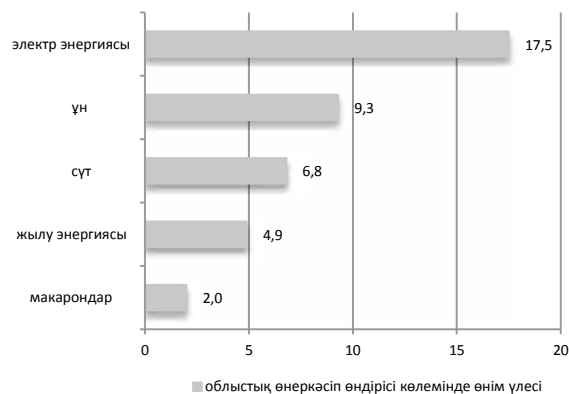

## Ауыл шаруашылығы

	2016 жылғы қаңтар-наурыз	Өткен жылғы тиісті кезеңге пайызбен
Мал мен құстардың шаруашылықта сойылғаны немесе союға өткізілгені (тірідей салмақта), мың тонна	19,4	99,2
Сауылған сиыр сүті, мың тонна	57,5	107,2
Алынған тауық жұмыртқасы, млн. дана	108,2	92,5

## Баға индексі

	2016 жылғы наурыз 2016 жылғы ақпанға, %	2016 жылғы наурыз 2015 жылғы желтоқсанға, %
Тұтыну бағасының индексі	100,4	102,6
азық-түлік тауарлары	100,6	103,2
азық-түлік емес тауарлар	100,2	101,9
ақылы қызметтер	100,2	102,5
Өнеркәсіп өнімдеріне өндіруші кәсіпорындар бағасының индексі	101,0	103,9
Ауылшаруашылық өнімін өткізу бағасының индексі	101,1	103,0
Құрылыстағы баға индексі	100,4	101,0
Көліктің барлық түрлерімен жүк тасымалдау тарифтерінің индексі	100,0	100,4
Заңды тұлғаларға көрсетілген почталық және курьерлік қызметтер тарифтерінің индексі	101,1	102,7
Заңды тұлғаларға көрсетілген байланыс қызметтері тарифтерінің индексі	100,2	100,4
Коммерциялық жылжымайтын мүлікті жалға беру бағасының индексі	99,7	99,2

## Павлодар облысы

## Әлеуметтік даму

Халық, адам (2016 жылғы 1 наурызға)	759 135
Туғандар, адам (2016 жылғы қаңтар-ақпан)	1 986
Өлгендер, адам (2016 жылғы қаңтар-ақпан)	1 273
Келгені, адам (2016 жылғы қаңтар-ақпан)	3 073
Кеткені, адам (2016 жылғы қаңтар-ақпан)	3 246
Жұмыспен қамтылған халық, адам (2015 жылғы IV тоқсан)	415 329
Жалдамалы қызметкерлер, жұмыспен қамтылған халықтың жалпы санына %-бен (2015 жылғы IV тоқсан)	79,3
Жұмыссыздық деңгейі, % (2015 жылғы IV тоқсан)	4,9
Жалақы, теңге (2015 жылғы IV тоқсан)	119 663
Күнкөрістің ең төменгі деңгейінің шамасы, теңге (2016 жылғы наурыз)	18 349

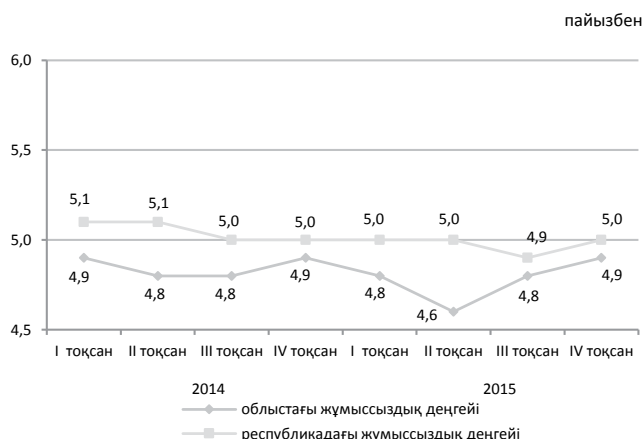

## Экономиканың нақты секторы

	2016 жылғы қаңтар-наурыз 2015 жылғы қаңтар-наурызға, %-бен	2015 жылғы қаңтар-наурыз 2014 жылғы қаңтар-наурызға, %-бен
Өнеркәсіп	96,0	95,0
Ауыл шаруашылығы	97,1	108,1*
Құрылыс	67,0	70,0
Бөлшек сауда	97,5	107,1
Жүк айналымы	100,9	104,1
Жолаушылар айналымы	108,4	102,0
Байланыс	100,9	107,5

\* 2015 жылғы және 2016 жылғы қаңтар-ақпандағы деректер Қазақстан Республикасы Ұлттық экономика министрлігі Статистика комитеті төрағасының 2015 жылғы 9 қарашадағы №175 бұйрығымен бекітілген «Ауыл, орман және балық шаруашылықтары өнімдерінің (көрсетілетін қызметтерінің) жалпы шығарылымын есептеу әдістемесіне» сәйкес қайта саналды.

2016 жылғы қаңтар-наурыз, пайызбен

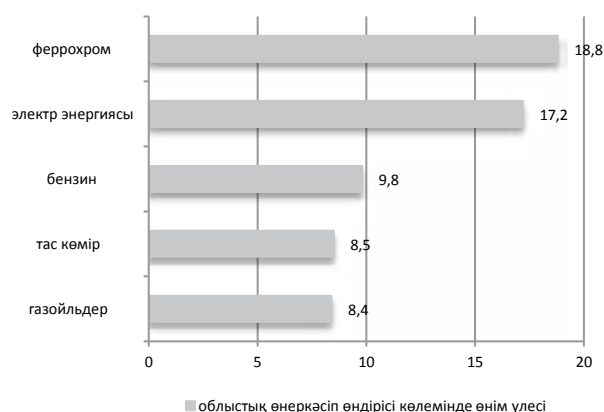

## Ауыл шаруашылығы

	2016 жылғы қаңтар-наурыз	Өткен жылғы тиісті кезеңге пайызбен
Мал мен құстардың шаруашылықта сойылғаны немесе союға өткізілгені (тірідей салмақта), мың тонна	16,5	94,2
Сауылған сиыр сүті, мың тонна	56,5	101,5
Алынған тауық жұмыртқасы, млн. дана	24,7	91,1

## Баға индексі

	2016 жылғы наурыз 2016 жылғы ақпанға, %	2016 жылғы наурыз 2015 жылғы желтоқсанға, %
Тұтыну бағасының индексі	100,5	103,2
азық-түлік тауарлары	100,8	103,5
азық-түлік емес тауарлар	100,3	102,3
ақылы қызметтер	100,3	103,7
Өнеркәсіп өнімдеріне өндіруші кәсіпорындар бағасының индексі	116,5	121,3
Ауылшаруашылық өнімін өткізу бағасының индексі	100,2	101,8
Құрылыстағы баға индексі	100,3	101,3
Көліктің барлық түрлерімен жүк тасымалдау тарифтерінің индексі	106,7	106,7
Заңды тұлғаларға көрсетілген почталық және курьерлік қызметтер тарифтерінің индексі	104,9	106,4
Заңды тұлғаларға көрсетілген байланыс қызметтері тарифтерінің индексі	100,8	100,8
Коммерциялық жылжымайтын мүлікті жалға беру бағасының индексі	100,3	100,6

## Шығыс Қазақстан облысы

## Әлеуметтік даму

Халық, адам (2016 жылғы 1 наурызға)	1 396 378
Туғандар, адам (2016 жылғы қаңтар-ақпан)	3 581
Өлгендер, адам (2016 жылғы қаңтар-ақпан)	2 489
Келгені, адам (2016 жылғы қаңтар-ақпан)	4 906
Кеткені, адам (2016 жылғы қаңтар-ақпан)	5 706

Жұмыспен қамтылған халық, адам (2015 жылғы IV тоқсан)	693 491
Жалдамалы қызметкерлер, жұмыспен қамтылған халықтың жалпы санына %-бен (2015 жылғы IV тоқсан)	69,4
Жұмыссыздық деңгейі, % (2015 жылғы IV тоқсан)	4,9

Жалақы, теңге (2015 жылғы IV тоқсан)	111 274
Күнкөрістің ең төменгі деңгейінің шамасы, теңге (2016 жылғы наурыз)	20 680

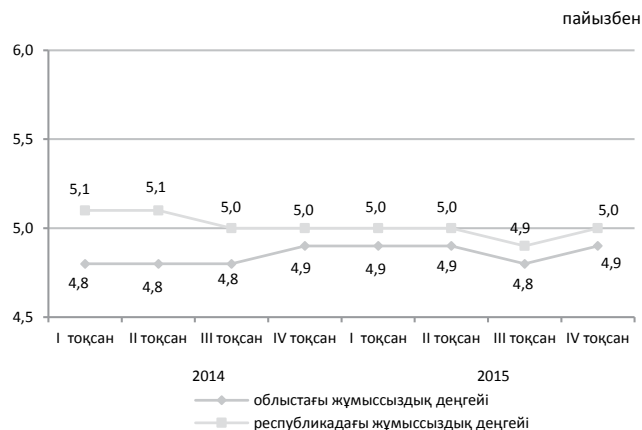

## Экономиканың нақты секторы

	2016 жылғы қаңтар-наурыз 2015 жылғы қаңтар-наурызға, %-бен	2015 жылғы қаңтар-наурыз 2014 жылғы қаңтар-наурызға, %-бен
Өнеркәсіп	102,1	93,5
Ауыл шаруашылығы	105,0	102,1*
Құрылыс	67,7	101,0
Бөлшек сауда	95,6	105,1
Жүк айналымы	100,9	108,6
Жолаушылар айналымы	102,4	105,1
Байланыс	97,6	100,5

\* 2015 жылғы және 2016 жылғы қаңтар-ақпандағы деректер Қазақстан Республикасы Ұлттық экономика министрлігі Статистика комитеті төрағасының 2015 жылғы 9 қарашадағы №175 бұйрығымен бекітілген «Ауыл, орман және балық шаруашылықтары өнімдерінің (көрсетілетін қызметтерінің) жалпы шығарылымын есептеу әдістемесіне» сәйкес қайта саналды.

2016 жылғы қаңтар-наурыз, пайызбен

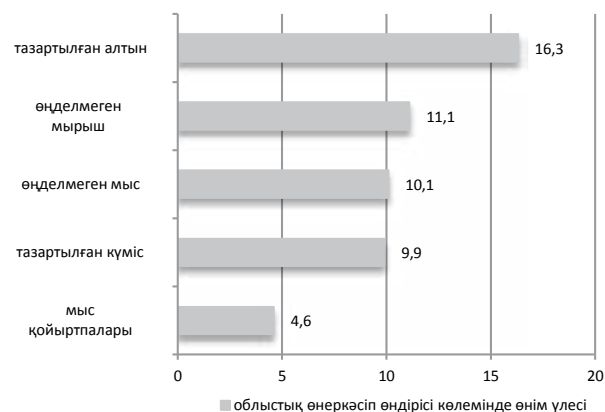

## Ауыл шаруашылығы

	2016 жылғы қаңтар-наурыз	Өткен жылғы тиісті кезеңге пайызбен
Мал мен құстардың шаруашылықта сойылғаны немесе союға өткізілгені (тірідей салмақта), мың тонна	42,2	106,5
Сауылған сиыр сүті, мың тонна	127,9	104,9
Алынған тауық жұмыртқасы, млн. дана	24,7	102,5

## Баға индексі

	2016 жылғы наурыз 2016 жылғы ақпанға, %	2016 жылғы наурыз 2015 жылғы желтоқсанға, %
Тұтыну бағасының индексі	100,6	102,8
азық-түлік тауарлары	100,7	103,8
азық-түлік емес тауарлар	100,8	103,0
ақылы қызметтер	100,2	101,4
Өнеркәсіп өнімдеріне өндіруші кәсіпорындар бағасының индексі	105,9	112,1
Ауылшаруашылық өнімін өткізу бағасының индексі	100,0	102,1
Құрылыстағы баға индексі	100,3	101,3
Көліктің барлық түрлерімен жүк тасымалдау тарифтерінің индексі	100,0	104,6
Заңды тұлғаларға көрсетілген почталық және курьерлік қызметтер тарифтерінің индексі	101,5	103,4
Заңды тұлғаларға көрсетілген байланыс қызметтері тарифтерінің индексі	100,1	124,4



## Астана қаласы

## Әлеуметтік даму

Халық, адам (2016 жылғы 1 наурызға)	875 368
Туғандар, адам (2016 жылғы қаңтар-ақпан)	4 475
Өлгендер, адам (2016 жылғы қаңтар-ақпан)	650
Келгені, адам (2016 жылғы қаңтар-ақпан)	4 514
Кеткені, адам (2016 жылғы қаңтар-ақпан)	5 626

Жұмыспен қамтылған халық, адам (2015 жылғы IV тоқсан)	466 012
Жалдамалы қызметкерлер, жұмыспен қамтылған халықтың жалпы санына %-бен (2015 жылғы IV тоқсан)	95,0
Жұмыссыздық деңгейі, % (2015 жылғы IV тоқсан)	4,7

Жалақы, теңге (2015 жылғы IV тоқсан)	221 009
Күнкөрістің ең төменгі деңгейінің шамасы, теңге (2016 жылғы наурыз)	23 020



## Экономиканың нақты секторы

	2016 жылғы қаңтар-наурыз 2015 жылғы қаңтар-наурызға, %-бен	2015 жылғы қаңтар-наурыз 2014 жылғы қаңтар-наурызға, %-бен
Өнеркәсіп	101,6	116,9
Ауыл шаруашылығы	85,4	86,7*
Құрылыс	130,1	123,0
Бөлшек сауда	95,0	104,2
Жүк айналымы	101,5	102,5
Жолаушылар айналымы	111,2	103,8
Байланыс	70,1	108,2

\* 2015 жылғы және 2016 жылғы қаңтар-ақпандағы деректер Қазақстан Республикасы Ұлттық экономика министрлігі Статистика комитеті төрағасының 2015 жылғы 9 қарашадағы №175 бұйрығымен бекітілген «Ауыл, орман және балық шаруашылықтары өнімдерінің (көрсетілетін қызметтерінің) жалпы шығарылымын есептеу әдістемесіне» сәйкес.

## 2016 жылғы қаңтар-наурыз, пайызбен

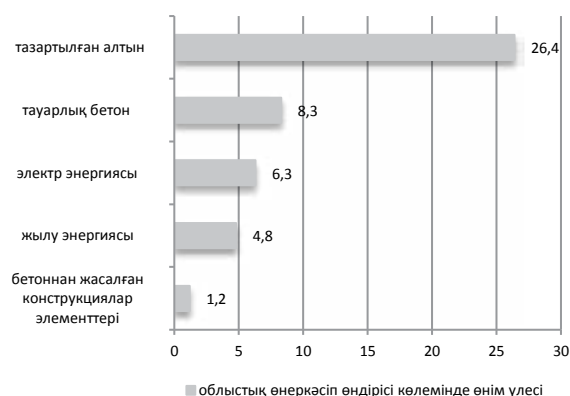

## Ауыл шаруашылығы

	2016 жылғы қаңтар-наурыз	Өткен жылғы тиісті кезеңге пайызбен
Мал мен құстардың шаруашылықта сойылғаны немесе союға өткізілгені (тірідей салмақта), тонна	43,9	64,2
Сауылған сиыр сүті, тонна	103,1	92,0
Алынған тауық жұмыртқасы, мың дана	28,4	99,0

## Баға индексі

	2016 жылғы наурыз 2016 жылғы ақпанға, %	2016 жылғы наурыз 2015 жылғы желтоқсанға, %
Тұтыну бағасының индексі	100,6	102,8
азық-түлік тауарлары	100,6	102,7
азық-түлік емес тауарлар	100,9	102,1
ақылы қызметтер	100,3	103,7
Өнеркәсіп өнімдеріне өндіруші кәсіпорындар бағасының индексі	99,9	102,6
Ауылшаруашылық өнімін өткізу бағасының индексі	-	-
Құрылыстағы баға индексі	100,1	100,9
Көліктің барлық түрлерімен жүк тасымалдау тарифтерінің индексі	100,0	100,1
Заңды тұлғаларға көрсетілген почталық және курьерлік қызметтер тарифтерінің индексі	99,8	104,8
Заңды тұлғаларға көрсетілген байланыс қызметтері тарифтерінің индексі	100,0	98,3
Коммерциялық жылжымайтын мүлікті жалға беру бағасының индексі	100,3	103,0

## Алматы қаласы

## Әлеуметтік даму

Халық, адам (2016 жылғы 1 наурызға)	1 713 220
Туғандар, адам (2016 жылғы қаңтар-ақпан)	5 055
Өлгендер, адам (2016 жылғы қаңтар-ақпан)	1 813
Келгені, адам (2016 жылғы қаңтар-ақпан)	14 700
Кеткені, адам (2016 жылғы қаңтар-ақпан)	8 203
Жұмыспен қамтылған халық, адам (2015 жылғы IV тоқсан)	841 731
Жалдамалы қызметкерлер, жұмыспен қамтылған халықтың жалпы санына %-бен (2015 жылғы IV тоқсан)	92,4
Жұмыссыздық деңгейі, % (2015 жылғы IV тоқсан)	5,3
Жалақы, теңге (2015 жылғы IV тоқсан)	178 480
Күнкөрістің ең төменгі деңгейінің шамасы, теңге (2016 жылғы наурыз)	23 100

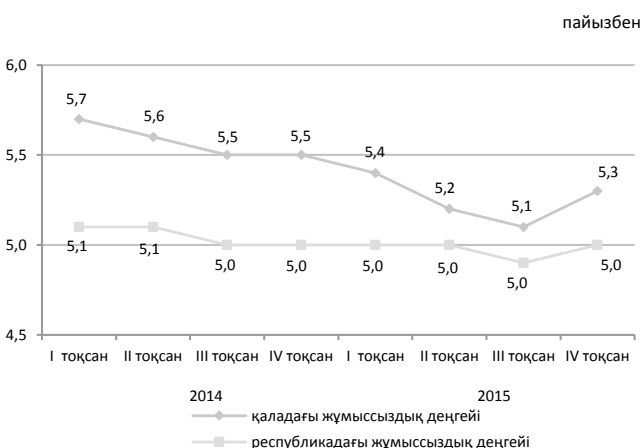

## Экономиканың нақты секторы

	2016 жылғы қаңтар-наурыз 2015 жылғы қаңтар-наурызға, %-бен	2015 жылғы қаңтар-наурыз 2014 жылғы қаңтар-наурызға, %-бен
Өнеркәсіп	99,4	101,9
Ауыл шаруашылығы	101,4	38,2*
Құрылыс	69,3	92,7
Бөлшек сауда	98,4	103,5
Жүк айналымы	104,0	106,1
Жолаушылар айналымы	106,6	102,5
Байланыс	105,4	105,9

\* 2015 жылғы және 2016 жылғы қаңтар-ақпандағы деректер Қазақстан Республикасы Ұлттық экономика министрлігі Статистика комитеті төрағасының 2015 жылғы 9 қарашадағы №175 бұйрығымен бекітілген «Ауыл, орман және балық шаруашылықтары өнімдерінің (көрсетілетін қызметтерінің) жалпы шығарылымын есептеу әдістемесіне» сәйкес қайта саналды.саналды.

## 2016 жылғы қаңтар-наурыз, пайызбен

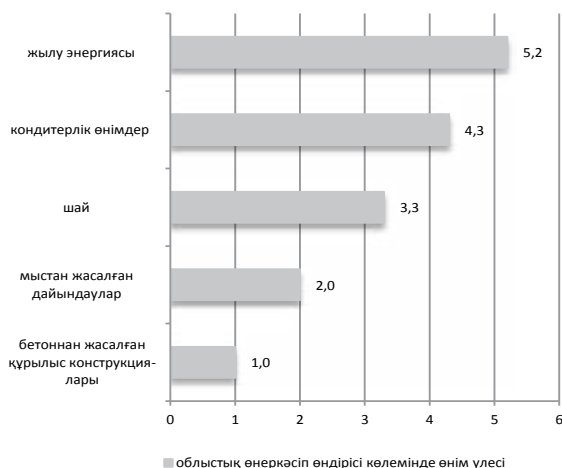

## Ауыл шаруашылығы

	2016 жылғы қаңтар-наурыз	Өткен жылғы тиісті кезеңге пайызбен
Мал мен құстардың шаруашылықта сойылғаны немесе союға өткізілгені (тірідей салмақта), мың тонна	0,2	129,5
Сауылған сиыр сүті, мың тонна	0,8	78,9
Алынған тауық жұмыртқасы, мың дана	0,2	69,8

## Баға индексі

	2016 жылғы наурыз 2016 жылғы ақпанға, %	2016 жылғы наурыз 2015 жылғы желтоқсанға, %
Тұтыну бағасының индексі	100,6	103,0
азық-түлік тауарлары	100,0	103,2
азық-түлік емес тауарлар	101,9	105,0
ақылы қызметтер	100,1	100,7
Өнеркәсіп өнімдеріне өндіруші кәсіпорындар бағасының индексі	100,6	103,1
Ауылшаруашылық өнімін өткізу бағасының индексі	-	-
Құрылыстағы баға индексі	100,0	101,4
Көліктің барлық түрлерімен жүк тасымалдау тарифтерінің индексі	96,4	110,6
Заңды тұлғаларға көрсетілген почталық және курьерлік қызметтер тарифтерінің индексі	100,6	102,8
Заңды тұлғаларға көрсетілген байланыс қызметтері тарифтерінің индексі	100,6	100,6
Коммерциялық жылжымайтын мүлікті жалға беру бағасының индексі	100,1	100,3

## 1. Основные показатели

### 1.1 Краткие итоги социально-экономического развития

#### Краткосрочный экономический индикатор

Краткосрочный экономический индикатор в январе-марте 2016г. к январю-марту 2015г. составил 99,4%. Расчет краткосрочного экономического индикатора осуществляется для обеспечения оперативности и базируется на изменении индексов выпуска по базовым отраслям: сельское хозяйство, промышленность, строительство, торговля, транспорт и связь, составляющих 67-68% от ВВП.

#### Уровень жизни

Среднедушевые номинальные денежные доходы населения по оценке в феврале 2016г. составили 70136 тенге, что на 13,8% выше, чем в феврале 2015г., реальные денежные доходы за указанный период снизились на 1,2%.

#### Рынок труда и оплата труда

Численность безработных по оценке в марте 2016г. составила 455,1 тыс. человек. Уровень безработицы составил 5,1% к численности экономически активного населения. Численность лиц, зарегистрированных в органах занятости в качестве безработных, на конец марта 2016г. составила 69 тыс. человек или 0,8% к численности экономически активного населения.

Среднемесячная номинальная заработная плата одного работника по оценке в марте 2016г. составила 133922 тенге.

#### Цены

Индекс потребительских цен в марте 2016г. по сравнению с декабрем 2015г. составил 103%. Цены на продовольственные товары повысились на 3,2%, непродовольственные - на 2,6%, платные услуги для населения - на 3,1%. Цены предприятий-производителей на промышленную продукцию в марте 2016г. по сравнению с декабрем 2015г. снизились на 3,3%.

#### Национальная экономика

Объем валового внутреннего продукта, по оперативным данным, за январь-декабрь 2015г. составил в текущих ценах 40761,4 млрд. тенге. По сравнению с соответствующим периодом 2014г. реальный ВВП вырос на 1,2%. В структуре ВВП доля производства товаров составила 36,3%, услуг - 56,8%.

Объем инвестиций в основной капитал в январе-марте 2016г. составил 1157 млрд. тенге, что на 15,7% больше, чем в январе-марте 2015г.

Количество зарегистрированных юридических лиц по состоянию на 1 апреля 2016г. составило 366169 единиц и увеличилось по сравнению с соответствующим периодом предыдущего года на 2,5%, в том числе 357051 единица с численностью работников менее 100 человек. Количество действующих юридических лиц составило 227862, среди которых малые предприятия (менее 100 человек) составляют 219083 единицы.

#### Торговля

Объем розничной торговли за январь-март 2016г. составил 1535,2 млрд. тенге или 96,9% к уровню соответствующего периода 2015г. (в сопоставимых ценах).

Объем оптовой торговли за январь-март 2016г. составил 3308,6 млрд. тенге или 92,6% к уровню соответствующего периода 2015г. (в сопоставимых ценах).

Внешнеторговый оборот Казахстана в январе-феврале 2016г. составил 8809,1 млн. долларов США и по сравнению с январем-февралем 2015г. уменьшился на 34,4%, в том числе экспорт - 5588,9 млн. долларов США (на 34,6% меньше), импорт 3220,2 млн. долларов США (на 34,1% меньше).

#### Реальный сектор экономики

Объем промышленного производства в январе-марте 2016г. составил 4058 млрд. тенге в действующих ценах, что на 0,8% меньше, чем в январе-марте 2015г. В обрабатывающей промышленности производство увеличилось на 0,3%. В горнодобывающей промышленности и разработке карьеров производство уменьшилось на 1,5%, в электроснабжении, подаче газа, пара и воздушном кондиционировании - на 0,7%, в водоснабжении, канализационной системе, контроле над сбором и распределением отходов - на 5,5%.

Объем валового выпуска продукции (услуг) сельского хозяйства\* в январе-марте 2016г. составил 317,8 млрд. тенге, что больше на 2,9% чем в январе-марте 2015г.

Объем грузооборота в январе-марте 2016г. составил 118,7 млрд. ткм (с учетом оценки объема грузооборота индивидуальных предпринимателей, занимающихся коммерческими перевозками) и вырос на 0,3% по сравнению с январем-мартом 2015г. Объем пассажирооборота составил 60,8 млрд. пкм и вырос на 1%.

#### Финансовая система

По данным Министерства финансов Республики Казахстан по состоянию на 1 марта 2016г. доходы государственного бюджета составили 1246,6 млрд. тенге, или 15,2% по отношению к исполняемому бюджету. Исполнение бюджета по затратам составило 1442,2 млрд. тенге или 16,5% к исполняемому бюджету. По сравнению с соответствующим периодом 2015г. доходы увеличились на 8,8%, затраты увеличились на 47,1%. Дефицит бюджета (с учетом чистого бюджетного кредитования и сальдо по операциям с финансовыми активами) сформировался на уровне 275,6 млрд. тенге.

Кредитные вложения БВУ в отрасли экономики на конец февраля 2016г. составили 12532,6 млрд. тенге и увеличились по сравнению с соответствующим периодом прошлого года на 3,7%. В общей сумме кредитов удельный вес долгосрочных кредитов составил 82,7%, кредитов в иностранной валюте 34,8%. Объем депозитов в депозитных организациях составил 16191,2 млрд. тенге, что на 43,7% больше, чем в соответствующем месяце прошлого года, депозиты физических лиц составили 6925,3 млрд. тенге и увеличились на 61,5%.

Финансовый результат предприятий с численностью работающих свыше 50 человек за IV квартал 2015г. определился как убыток в сумме 747,5 млрд. тенге, что на 62,6% ниже уровня аналогичного периода 2014г. Уровень рентабельности (убыточности) составил 5,7%. Доля убыточных предприятий среди общего числа отчитавшихся составила 40,2%.

\* Данные за январь-февраль 2016г. пересчитаны в соответствии с новой «Методикой расчета валового выпуска продукции (услуг) сельского, лесного и рыбного хозяйства», утвержденной приказом Председателя Комитета по статистике Министерства национальной экономики Республики Казахстан от 9 ноября 2015г. №175.

## Мониторинг основных социально-экономических показателей

Февраль 2016г.

	Январь-февраль 2016г.	Февраль 2016г.	Январь-февраль 2016г. к январю- февралю 2015г., в %	Февраль 2016г. к февралю 2015г., в %	Февраль 2016г. к январю 2016г., в %
<b>Социально-демографические показатели</b>					
Численность населения на конец периода, тыс. человек	17 713,8	17 713,8	101,5	101,5	100,1
Число родившихся, человек	67 235	32 090	105,8	106,6	91,3
Число умерших, человек	23 264	11 136	102,4	101,5	91,8
Число иммигрантов, человек	2 227	1 116	74,1	87,5	100,5
Число эмигрантов, человек	3 371	1 812	121,2	151,9	116,2
Число зарегистрированных случаев заболеваний туберкулезом органов дыхания, человек	1 557	883	93,3	97,2	131,0
Число выявленных носителей ВИЧ-инфекции, человек	441	221	120,5	129,2	100,0
Число зарегистрированных уголовных правонарушений, случаев	73 558	35 594	95,5	104,1	93,8
Уровень преступности, (уголовных правонарушений на 10 000 населения)	253	-	92,7	-	-
<b>Уровень жизни</b>					
Среднедушевой номинальный денежный доход (оценка)	140 278	70 136	113,7	113,8	100,0
Реальный денежный доход (оценка)	-	-	99,1	98,8	98,9
Величина прожиточного минимума, тенге	-	20 380	-	107,0	101,2
<b>Рынок труда и оплата труда</b>					
Численность безработных, тыс. человек (оценка)	-	456,5	-	102,4	99,8
Численность зарегистрированных безработных, тыс. человек	-	65,9	-	124,7	99,4
Уровень безработицы, % (оценка)	-	5,1	-	-	-
Доля зарегистрированных безработных, %	-	0,7	-	-	-
Уровень скрытой безработицы, % (оценка)	-	-	-	-	-
Среднемесячная номинальная заработная плата одного работника, тенге (оценка)	127 001	127 004	103,2	105,0	100,0
Индекс реальной заработной платы, % (оценка)	-	-	-	91,1	98,9
<b>Цены</b>					
Индекс потребительских цен, %	-	-	114,8	115,2	101,1
Индекс цен предприятий-производителей промышленной продукции, %	-	-	106,4	108,8	95,8
Индекс цен реализации на продукцию сельского хозяйства, %	-	-	104,1	104,9	101,4
Индекс цен в строительстве, %	-	-	103,1	103,1	100,3
Индекс цен оптовых продаж, %	-	-	112,6	114,7	101,4
Индекс тарифов на перевозку грузов всеми видами транспорта, %	-	-	132,0	132,1	100,8
Индекс тарифов на услуги почтовые и курьерские для юридических лиц, %	-	-	113,9	113,9	100,1
Индекс тарифов на услуги связи для юридических лиц, %	-	-	100,2	100,5	100,6
Индекс цен экспортных поставок продукции, %*	-	-	80,7	80,0	94,6
Индекс цен импортных поступлений продукции, %*	-	-	106,9	107,8	100,9
<b>Национальная экономика</b>					
Краткосрочный экономический индикатор, млрд. тенге (рассчитывается по реальному темпу роста шести отраслей - сельское хозяйство, промышленность, строительство, торговля, транспорт, связь)	5 543,9	2 794,0	99,5	100,3	102,4
Валовой внутренний продукт, млрд. тенге (оперативные данные, январь-декабрь 2015г.)	40 761,4	-	101,2	-	-
Инвестиции в основной капитал, млрд. тенге	601,9	339,1	104,1	105,5	128,6
<b>Торговля</b>					
Розничная торговля по всем каналам реализации, млрд. тенге (без учета услуг общественного питания)	985,0	492,2	95,7	98,9	99,1
Внешнеторговый оборот, млн. долларов США	8 809,1	4 486,0	65,6	75,4	103,8
Экспорт товаров, млн. долларов США	5 588,9	2 836,8	65,4	75,8	103,1
Импорт товаров, млн. долларов США	3 220,2	1 649,2	65,9	74,8	105,0
<b>Реальный сектор экономики</b>					
Объем промышленной продукции (товаров, услуг), млрд. тенге	2 604,1	1322,9	99,7	100,1	102,6

	Январь-февраль 2016г.	Февраль 2016г.	Январь-февраль 2016г. к январю- февралю 2015г., в %	Февраль 2016г. к февралю 2015г., в %	Февраль 2016г. к январю 2016г., в %
Объем валового выпуска продукции (услуг) сельского хозяйства, млрд. тенге	285,3	140,2	102,1	102,3	94,8
Объем строительных работ, млрд. тенге	157,5	93,9	103,7	105,5	147,1
Перевозки грузов всеми видами транспорта, млн. тонн	535,3	265,0	100,2	100,7	98,0
Грузооборот всех видов транспорта, млрд. ткм	78,6	38,4	100,1	101,7	95,7
Объем услуг почтовой и курьерской деятельности, млрд. тенге	4,0	2,0	87,1	94,7	101,0
Объем услуг связи, млрд. тенге	111,0	52,7	96,0	95,4	90,1
Индекс предпринимательской уверенности в промышленности (IV кв. 2015г.)	+3	-	-	-	-
Индекс предпринимательской уверенности в торговле (IV кв. 2015г.)	-6	-	-	-	-
Индекс предпринимательской уверенности в строительстве (IV кв. 2015г.)	-11	-	-	-	-
<b>Финансовая система</b>					
Денежная масса М3, млрд. тенге	-	17 428,8	-	141,8	98,5
Наличные деньги в обращении, млрд. тенге	-	1 237,5	-	121,2	105,4
Депозиты в депозитных организациях, на конец периода, млрд. тенге (без учета счетов нерезидентов)	-	16 191,2	-	143,7	98,0
депозиты физических лиц, на конец периода, млрд. тенге (без учета счетов нерезидентов)	-	6 925,3	-	161,5	97,5
Кредиты БВУ экономики и населения, млрд. тенге	-	12 532,6	-	103,7	97,6
Долгосрочные кредитные вложения БВУ, лрд. тенге	-	10 362,2	-	106,7	97,0
Рентабельность (убыточность) предприятий и организаций, % (IV кв. 2015г.)	-16,0	-	-	-	-
Дебиторская задолженность предприятий и организаций, млрд. тенге (на 1 января 2016г.)	7 858,9	-	105,1	-	-
Задолженность по обязательствам предприятий и организаций, млрд. тенге (на 1 января 2016г.)	41 370,6	-	108,4	-	-

Март 2016г.

	Январь-март 2016г.	Март 2016г.	Январь-март 2016г. к январю- марту 2015г., в %	Март 2016г. к марту 2015г., в %	Март 2016г. к февралю 2016г., в %
<b>Социально-демографические показатели</b>					
Численность населения на конец периода, тыс. человек	...	...	...	...	...
Число родившихся, человек	...	...	...	...	...
Число умерших, человек	...	...	...	...	...
Число иммигрантов, человек	...	...	...	...	...
Число эмигрантов, человек	...	...	...	...	...
Число зарегистрированных случаев заболеваний туберкулезом органов дыхания, человек	...	...	...	...	...
Число выявленных носителей ВИЧ-инфекции, человек	...	...	...	...	...
Число зарегистрированных уголовных правонарушений, случаев	...	...	...	...	...
Уровень преступности, (уголовных правонарушений на 10 000 населения)	...	...	...	...	...
<b>Уровень жизни</b>					
Среднедушевой номинальный денежный доход (оценка), тенге	...	...	...	...	...
Реальный денежный доход (оценка), %	...	...	...	...	...
Величина прожиточного минимума, тенге	-	20 431	-	107,4	100,3
<b>Рынок труда и оплата труда</b>					
Численность безработных, тыс. человек (оценка)	-	455,1	-	102,1	99,7
Численность зарегистрированных безработных, тыс. человек	-	69,0	-	123,0	104,7
Уровень безработицы, % (оценка)	-	5,1	-	-	-
Доля зарегистрированных безработных, %	-	0,8	-	-	-
Уровень скрытой безработицы, % (оценка)	-	-	-	-	-
Среднемесячная номинальная заработная плата одного работника, тенге (оценка)	129 307	133 922	104,1	101,0	105,4

	Январь-март 2016г.	Март 2016г.	Январь-март 2016г.к январю- марту 2015г., в %	Март 2016г. к марту 2015г., в %	Март 2016г. к февралю 2016г., в %
Индекс реальной заработной платы, % (оценка)	-	-	-	87,3	104,9
<b>Цены</b>					
Индекс потребительских цен, %	-	-	115,1	115,7	100,5
Индекс цен предприятий-производителей промышленной продукции, %	-	-	107,0	108,2	103,0
Индекс цен реализации на продукцию сельского хозяйства, %	-	-	104,6	105,7	100,5
Индекс цен в строительстве, %	-	-	103,1	103,3	100,3
Индекс цен оптовых продаж, %	-	-	113,7	115,9	100,5
Индекс тарифов на перевозку грузов всеми видами транспорта, %	-	-	131,3	129,9	98,5
Индекс тарифов на услуги почтовые и курьерские для юридических лиц, %	-	-	114,2	114,6	100,9
Индекс тарифов на услуги связи для юридических лиц, %	-	-	100,4	100,9	100,4
Индекс цен экспортных поставок продукции, %	-	-	...	...	...
Индекс цен импортных поступлений продукции, %	-	-	...	...	...
<b>Национальная экономика</b>					
Краткосрочный экономический индикатор, млрд. тенге (рассчитывается по реальному темпу роста шести отраслей - сельское хозяйство, промышленность, строительство, торговля, транспорт, связь)	8 628,9	3 178,0	99,4	99,1	113,3
Валовой внутренний продукт, млрд. тенге	...	-	...	-	-
Инвестиции в основной капитал, млрд. тенге	1 157,0	555,1	115,7	131,4	163,2
<b>Торговля</b>					
Розничная торговля по всем каналам реализации, млрд. тенге	1 535,2	550,2	96,9	99,2	110,9
Внешнеторговый оборот, млн. долларов США	...	...	...	...	...
Экспорт товаров, млн. долларов США	...	...	...	...	...
Импорт товаров, млн. долларов США	...	...	...	...	...
<b>Реальный сектор экономики</b>					
Объем промышленной продукции (товаров, услуг), млрд. тенге	4058,0	1453,9	99,2	98,2	113,3
Объем валового выпуска продукции (услуг) сельского хозяйства, млрд. тенге*	317,8	125,5	102,9	102,9	130,5
Объем строительных работ, млрд. тенге	287,2	129,7	106,0	108,7	138,0
Перевозки грузов всеми видами транспорта, млн. тонн	803,6	268,5	100,0	99,8	101,3
Грузооборот всех видов транспорта, млрд. ткм	78,6	38,4	100,1	101,7	95,7
Объем услуг почтовой и курьерской деятельности, млрд. тенге	118,7	40,1	100,3	100,6	104,4
Объем услуг связи, млрд. тенге	6,0	2,0	88,8	92,2	100,9
Объем услуг связи, млрд. тенге	165,5	54,5	95,7	95,2	102,4
<b>Финансовая система</b>					
Денежная масса МЗ, млрд. тенге	...	...	...	...	...
Наличные деньги в обращении, млрд. тенге	...	...	...	...	...
Депозиты в депозитных организациях, на конец периода, млрд. тенге (без учета счетов нерезидентов)	...	...	...	...	...
депозиты физических лиц, на конец периода, млрд. тенге (без учета счетов нерезидентов)	...	...	...	...	...
Кредиты БВУ экономики и населения, млрд. тенге	...	...	...	...	...
Долгосрочные кредитные вложения БВУ, млрд. тенге	...	...	...	...	...
Рентабельность предприятий и организаций, %	...	...	...	...	...
Дебиторская задолженность предприятий и организаций, млрд. тенге	...	...	...	...	...
Задолженность по обязательствам предприятий и организаций, млрд. тенге	...	...	...	...	...

\* Данные за январь-февраль 2016 г. пересчитаны в соответствии с новой «Методикой расчета валового выпуска продукции (услуг) сельского, лесного и рыбного хозяйства», утвержденной приказом Председателя Комитета по статистике Министерства национальной экономики Республики Казахстан от 9 ноября 2015г. №175.

Примечание:

Показатели, формируемые с опозданием, представлены в предыдущей таблице.

Данные приведены по новой классификации видов экономической деятельности ОКЭД.

## 2. Социально-демографические показатели

### 2.1 Численность населения

	тыс. человек		
	Все население	Городское население	Сельское население
На 1 марта 2016г.	17 713,8	10 099,2	7 614,6
На 1 марта 2015г.	17 458,5	9 661,8	7 796,7

Численность населения страны на 1 марта 2016 года составила 17713,8 тыс. человек, в том числе городского - 10099,2 тыс. (57%), сельского - 7614,6 тыс. (43%) человек. По сравнению с 1 мартом 2015г. численность населения увеличилась на 255,3 тыс. человек или 1,46%.

### Естественное движение населения

	Человек		На 1 000 человек	
	январь-февраль 2016г.	январь-февраль 2015г.	январь-февраль 2016г.	январь-февраль 2015г.
Родившиеся	67 235	63 533	23,04	22,41
Умершие	23 264	22 687	7,97	8,01
Естественный прирост	43 971	40 846	15,07	14,40
Браки	18 459	19 341	6,33	6,82
Разводы	8 004	8 195	2,74	2,89

За январь-февраль 2016г. в республике зарегистрировано 723 (за январь-февраль 2015г. - 597) умерших младенцев в возрасте до 1 года. По сравнению с январем-февралем 2015г. число умерших детей в возрасте до 1 года увеличилось на 21,1%.

За январь-февраль 2016г. коэффициент младенческой смертности составил 10,75 (9,44) случаев на 1000 родившихся.

Основной причиной младенческой смертности являются состояния, возникающие в перинатальном периоде, от которых в январе-феврале 2016г. умерло 386 (304) младенцев или 53,4% (50,9%) от общего числа смертных случаев среди младенцев. Число умерших младенцев от врожденных аномалий составило 152 (123) или 21% (20,6%), от болезней органов дыхания - 64 (42) или 8,9% (7%) и от несчастных случаев, отравлений и травм - 29 (30) или 4% (5%).

### Изменение темпов прироста численности населения

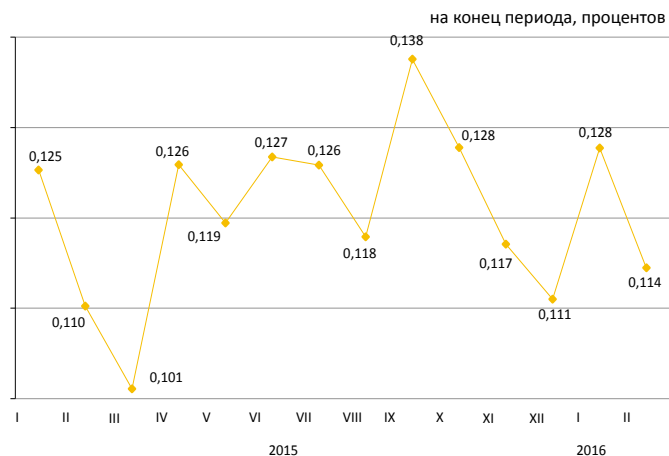

### Изменение естественного прироста населения

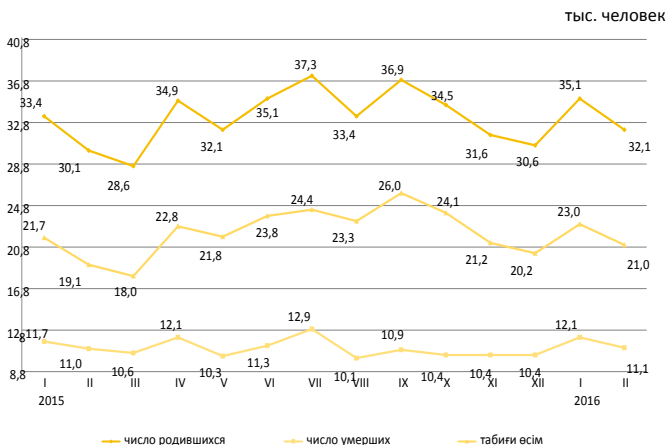

### Динамика коэффициентов младенческой смертности

на 1000 родившихся

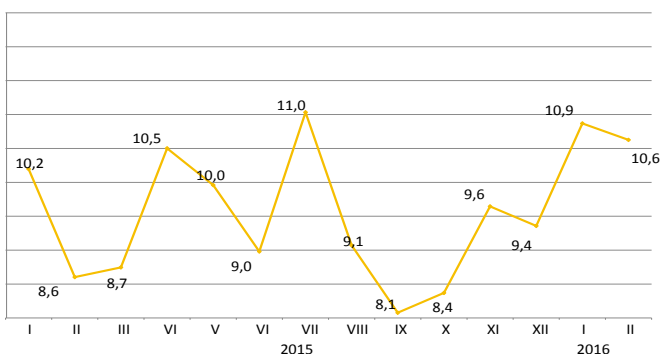

## 2.2 Миграция населения

### Миграция населения

	человек	
	Январь-февраль 2016г.	Январь-февраль 2015г.
прибыло		
Всего	69 566	83 341
внешняя миграция	2 227	3 006
в том числе:		
страны СНГ	1 681	2 668
другие страны	546	338
внутренняя миграция	67 339	80 335
выбыло		
Всего	70 710	83 117
внешняя миграция	3 371	2 782
в том числе:		
страны СНГ	2 944	2 468
другие страны	427	314
внутренняя миграция	67 339	80 335
сальдо миграции		
Всего	-1 144	224
внешняя миграция	-1 144	224
в том числе:		
страны СНГ	-1 263	200
другие страны	119	24
внутренняя миграция	-	-

В январе-феврале 2016г. по сравнению с январем-февралем 2015г. число прибывших в Казахстан уменьшилось на 25,9%, число выбывших из Казахстана увеличилось на 21,2%.

Основной миграционный обмен страны происходит с государствами СНГ. Доля прибывших из стран СНГ и выбывших в эти страны составили 75,5% и 87,3% соответственно.

Численность мигрантов, переезжающих в пределах страны уменьшилось на 16,2%. По межрегиональным перемещениям положительное сальдо миграции населения сложилось в 7-и регионах страны: городе Алматы (6584 человека), Акмолинской (421 человек), Костанайской (324 человека), Павлодарской (237 человек), Мангистауской (210 человек), Атырауской (46 человек) и Западно-Казахстанской (43 человек).

### Изменение внешней миграции

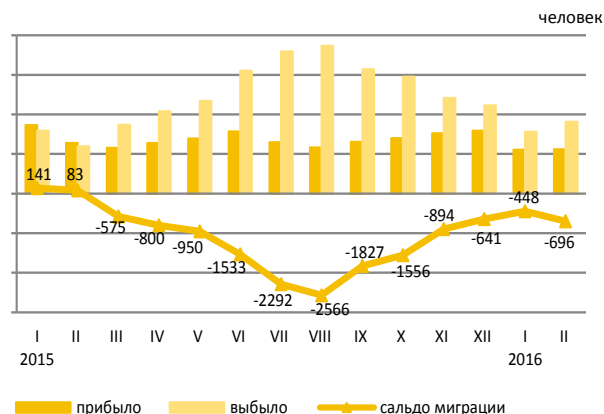

### Структура внешней миграции по отдельным этническим группам

	в процентах к общему числу			
	Прибывшие		Выбывшие	
	январь-февраль 2016г.	январь-февраль 2015г.	январь-февраль 2016г.	январь-февраль 2015г.
Всего	100	100	100	100
Казахи	60,3	64,4	4,9	7,6
Русские	18,0	15,8	69,5	68,7
Узбеки	2,4	1,3	0,1	0,6
Украинцы	2,4	2,1	7,0	6,6
Татары	1,4	1,7	2,9	1,7
Немцы	1,7	1,6	8,4	8,4
Другие	13,8	13,1	7,2	6,4

человек

### Межрегиональная миграция населения за январь-февраль 2016г.

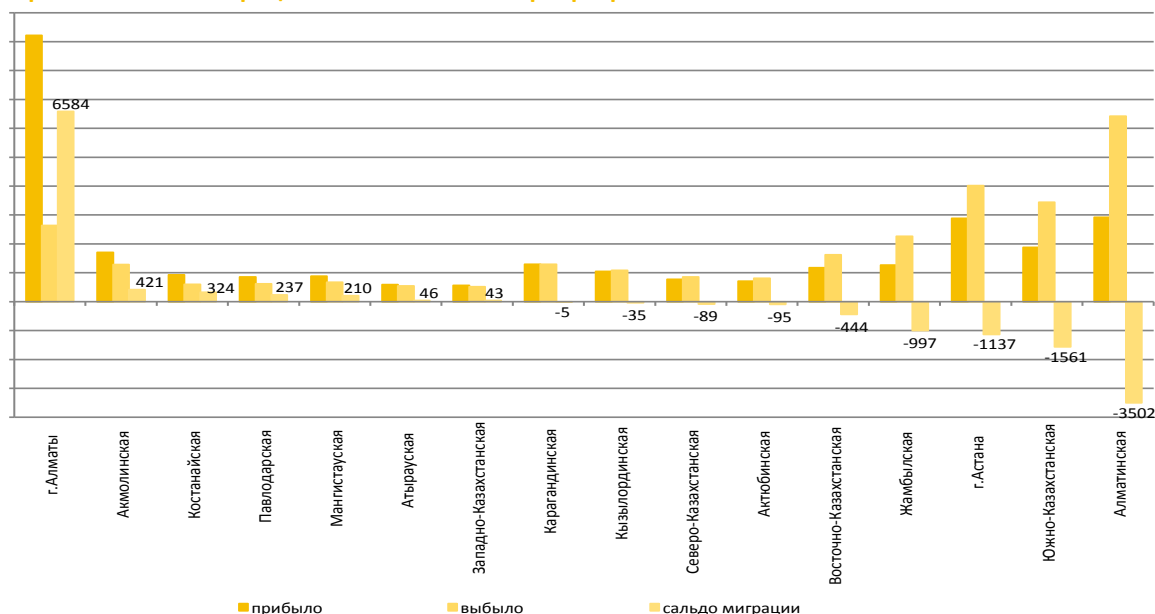



## 2.3 Заболеваемость населения

(по данным РКП «НПЦСЭиМ» КЗПП МНЭ РК)

	случаев	
	Туберкулез органов дыхания	ВИЧ-инфекция
Февраль 2015г.	908	171
Январь-февраль 2015г.	1 669	365
2015г.	8 845	2 289
Февраль 2016г.	883	221
Январь-февраль 2016г.	1 557	441

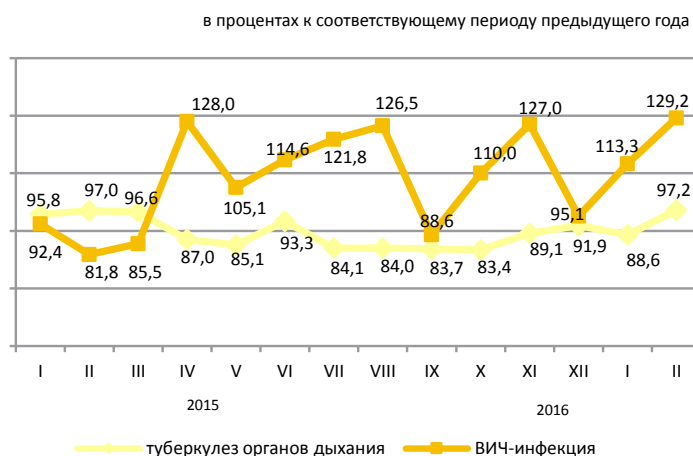

### Уровень заболеваемости отдельными инфекционными заболеваниями в январе-феврале 2016г.

Наибольшее распространение среди зарегистрированных инфекционных заболеваний получили острые инфекции верхних дыхательных путей – 9217,6 (в соответствующем периоде 2015г. – 7800,2) случаев на 100000 населения, туберкулез органов дыхания – 54,1 (59,2), острые кишечные инфекции – 52,4 (54,5), сифилис – 30,0 (34,5), педикулез – 13,8 (13,8) и чесотка – 5,5 (5,7), вирусные гепатиты – 3,6 (5,1).

### Рост заболеваемости населения отдельными видами инфекционных заболеваний

	в процентах	
	Февраль 2016г. к январю 2016г.	
	всего	сельская местность
Бактериальная дизентерия	72,5	333,3

### Число зарегистрированных случаев наиболее распространенных заболеваний

	Январь-февраль 2016г.	Февраль 2016г.	Январь-февраль 2016г. к январю-февралю 2015г., в %	Февраль 2016г. к февралю 2015г., в %	Февраль 2016г. к январю 2016г., в %
Ротавирусный энтерит					
всего	273	134	91,0	84,8	96,4
из них дети до 14 лет	271	132	90,3	83,5	95,0
сельская местность	-	19	-	86,4	90,5
Бактериальная дизентерия					
всего	69	29	123,2	96,7	72,5
из них дети до 14 лет	37	16	112,1	84,2	76,2
сельская местность	-	10	-	250,0	333,3
Бруцеллез, впервые диагностированный					
всего	57	30	81,4	76,9	111,1
из них дети до 14 лет	8	5	80,0	100,0	166,7
сельская местность	-	23	-	88,5	127,8
Эхинококкоз					
всего	149	75	96,1	108,7	101,4
из них дети до 14 лет	44	21	104,8	80,8	91,3
сельская местность	-	50	-	119,0	128,2

## 2.4 Пенсионное обеспечение и социальная защита населения

(по данным МЗСР)

	Средний размер назначенных пенсий / пособий, тенге	Число получателей, тыс. человек
<b>пенсионная выплата по возрасту<sup>1)</sup></b>		
IV квартал 2014г.	36 068	1 795,3
IV квартал 2015г.	38 933	1 860,2
<b>государственная базовая пенсионная выплата</b>		
IV квартал 2014г.	10 450	1 828,5
IV квартал 2015г.	11 182	1 895,1
<b>государственное социальное пособие</b>		
IV квартал 2014г.	19 918	682,2
IV квартал 2015г.	21 674	675,3
<b>специальное государственное пособие</b>		
IV квартал 2014г.	5 701	1 309,0
IV квартал 2015г.	6 059	1 319,1
<b>государственная жилищная помощь<sup>2)</sup></b>		
2014г.	2 036,6	110,0
2015г.	2 179,0	93,9
<b>государственная адресная социальная помощь</b>		
Январь-март 2015г.	3 530,3	26,0
Январь-март 2016г.	3 656,9	19,7

<sup>1)</sup> Лица достигшие пенсионного возраста.

<sup>2)</sup> В графе «Число получателей» указано тысяч семей.

### Средний размер и численность получателей пенсий (пособий)

пенсионная выплата по возрасту

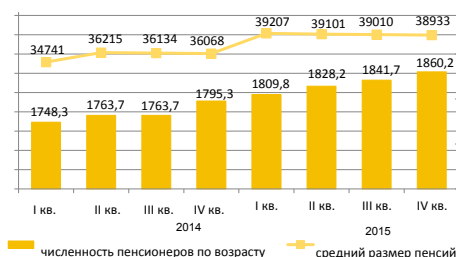

государственная базовая пенсионная выплата

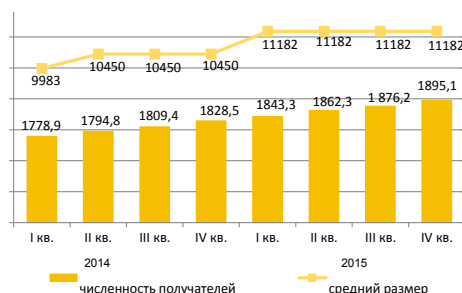

государственное социальное пособие

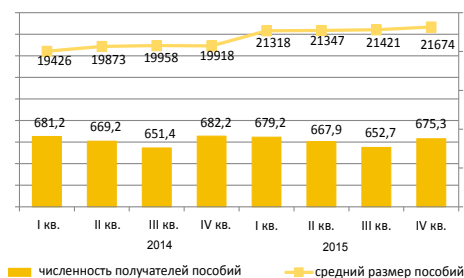

специальное государственное пособие

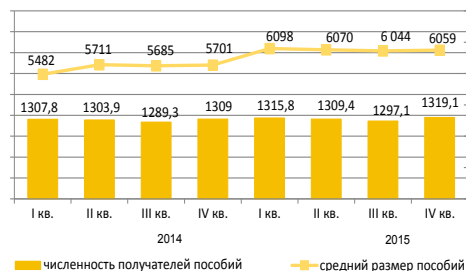

государственная жилищная помощь

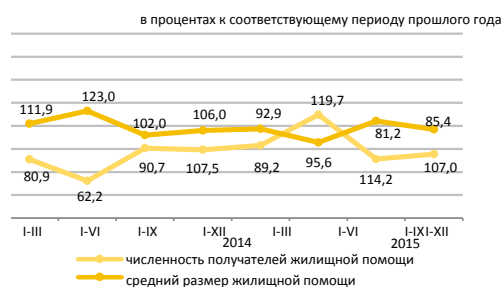

государственная адресная социальная помощь

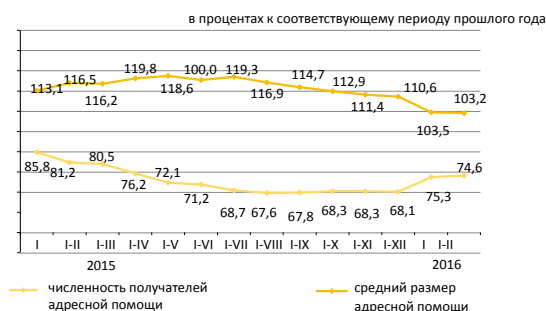

## 2.5 Преступность\*

(по данным КПСУ ГУП)

	Число зарегистрированных уголовных правонарушений	Из них в отношении	
		женщин	несовершеннолетних
Январь-февраль 2015г.	77 022	12 201	1 091
Январь-февраль 2016г.	73 558	10 671	769

### Уровень зарегистрированных уголовных правонарушений на 10 000 населения

	Всего
Январь-февраль 2015г.	273
Январь-февраль 2016г.	253

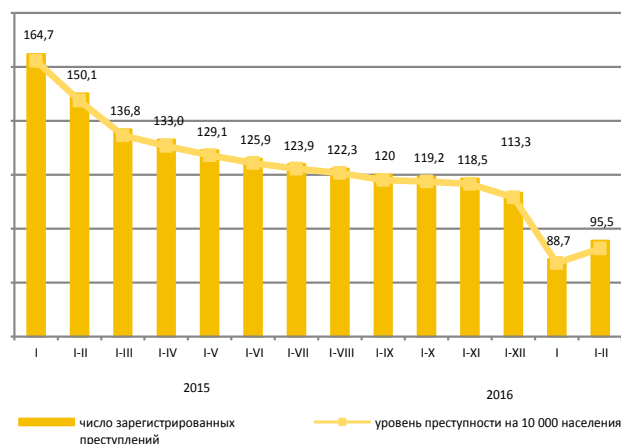

По расследованным в отчетном периоде уголовным правонарушениям в целом по республике установленная сумма материального ущерба составила 60929,8 млн. тенге, из них на уголовные правонарушения в сфере экономической деятельности приходится - 80,4%, против собственности - 17,6%.

Правоохранительными органами республики выявлено 17098 лиц, совершивших уголовные правонарушения (в 1,5 раза больше, чем в соответствующем периоде 2015г.), привлечено к уголовной ответственности 7023 лиц, что в 1,8 раза больше, чем в соответствующем периоде 2015г. Из числа выявленных лиц, совершивших уголовные правонарушения, 13,6% составляли женщины (в соответствующем периоде 2015г. - 14,6%), 2,6% - несовершеннолетние (3,5%), 1,4% - выполнявшие государственные функции (1,5%). Удельный вес лиц, ранее совершавших уголовные правонарушения, составил 17,7% (3,6%).

В среднем по Казахстану каждый седьмой, совершивший уголовное правонарушение, находился в состоянии алкогольного опьянения, почти каждый седьмой - в составе группы. Большую часть всех выявленных лиц, совершивших уголовные правонарушения, составили безработные - 84,5% (в январе-феврале 2015г. - 80,7%).

### По категориям уголовных правонарушений

	Январь-февраль 2016г.	В процентах к итогу	В процентах к соответствующему периоду предыдущего года
Число зарегистрированных уголовных правонарушений - всего, случаев	73 558	100	95,5
Уголовные правонарушения против личности	4 583	6,2	95,7
из них:			
убийство	126		75,9
умышленное причинение тяжкого вреда здоровью	396		105,6
умышленное причинение средней тяжести вреда здоровью	1 563		95,7
Уголовные правонарушения против собственности	51 443	69,9	98,6
из них:			
кражи чужого имущества	35 074		100,0
мошенничество	6 917		78,4
грабеж	2 018		84,9
разбой	158		103,9
вымогательство	212		98,1
Уголовные правонарушения против общественной безопасности и общественного порядка	4 189	5,7	63,3
из них: хулиганство	3 399		91,3
Уголовные правонарушения против здоровья населения и нравственности	2 160	2,9	36,6
из них: уголовные правонарушения, связанные с наркотиками	1 957		110,0
Коррупционные и иные уголовные правонарушения против интересов государственной службы и государственного управления	1 578	2,1	88,1
Воинские уголовные правонарушения	152	0,2	81,3
Транспортные уголовные правонарушения	1 569	2,1	117,8
Другие	7 884	10,7	186,9

\* С 1 января 2015г. введен в действие новый Уголовный кодекс Республики Казахстан (в редакции от 3 июля 2014г.).

### 3. Уровень жизни

#### 3.1 Доходы населения

##### Среднедушевые номинальные денежные доходы населения (оценка)

	тенге
	Среднедушевые номинальные денежные доходы населения
2015г.	
I квартал	61 650
II квартал	66 204
III квартал	67 918
IV квартал	72 676
2016г.	
Январь	70 142
Февраль	70 136

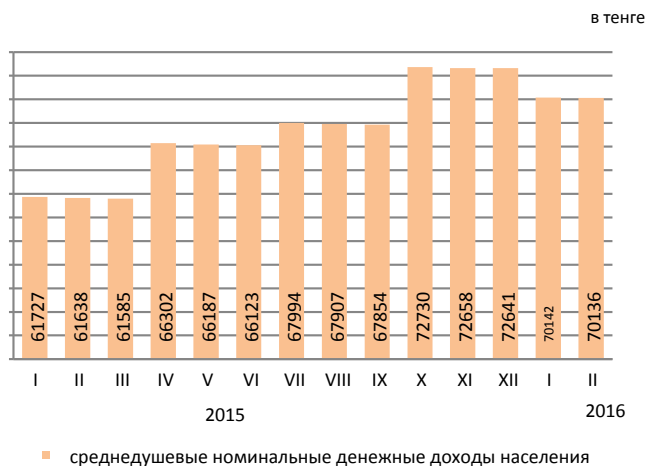

Среднедушевые номинальные денежные доходы населения по оценке в феврале 2016г. составили 70136 тенге, что на 13,8% выше, чем в феврале 2015г., реальные денежные доходы за указанный период снизились на 1,2%.

	в процентах к соответствующему периоду предыдущего года	
	Февраль 2016г.	Январь-февраль 2016г.
Индекс номинальных денежных доходов	113,8	113,7
Индекс реальных денежных доходов	98,8	99,1

##### Структура денежных доходов

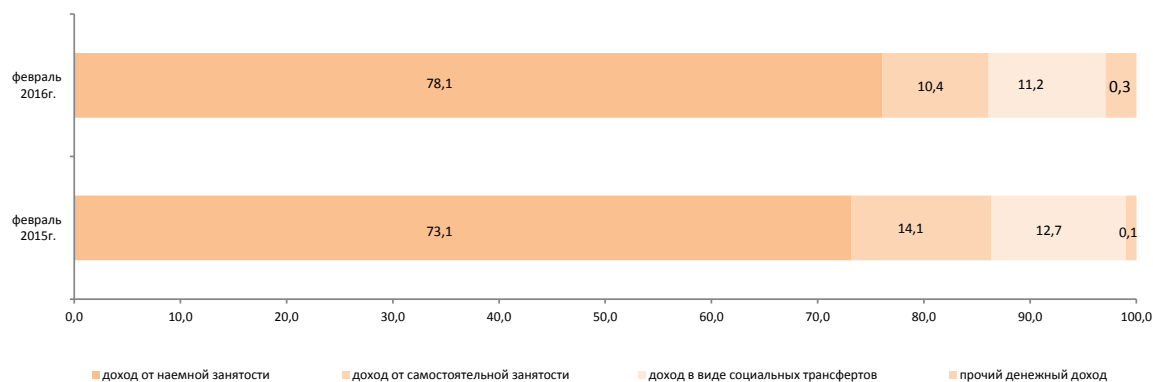

### 3.2 Величина прожиточного минимума

	в среднем за год, тенге
2015г. ....	19 647
	за месяц, тенге
Март 2015г. ....	19 016
Март 2016г. ....	20 431

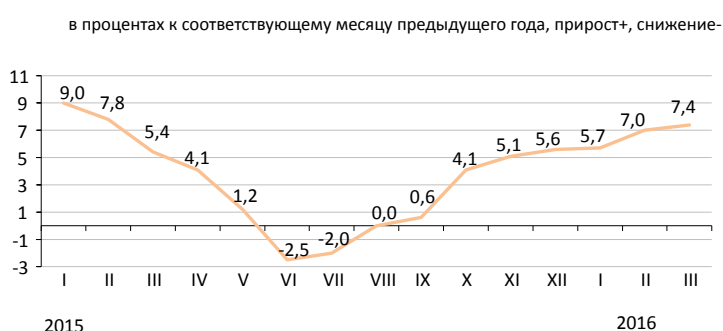

Величина прожиточного минимума в среднем на душу населения, рассчитанная исходя из минимальных норм потребления основных продуктов питания, в марте 2016г. относительно предыдущего месяца увеличилась на 0,3%, марта 2015г.-на 7,4%.

	Март 2016г., тенге	Март 2016г. к		Структура
		февралю 2015г.	декабрю 2014г.	
Величина прожиточного минимума	20 431	100,3	103,1	100,0
в том числе				
продовольственные товары	12 259	100,3	103,1	60,0
непродовольственные товары и услуги	8 172	100,3	103,1	40,0

#### Структура продовольственной корзины

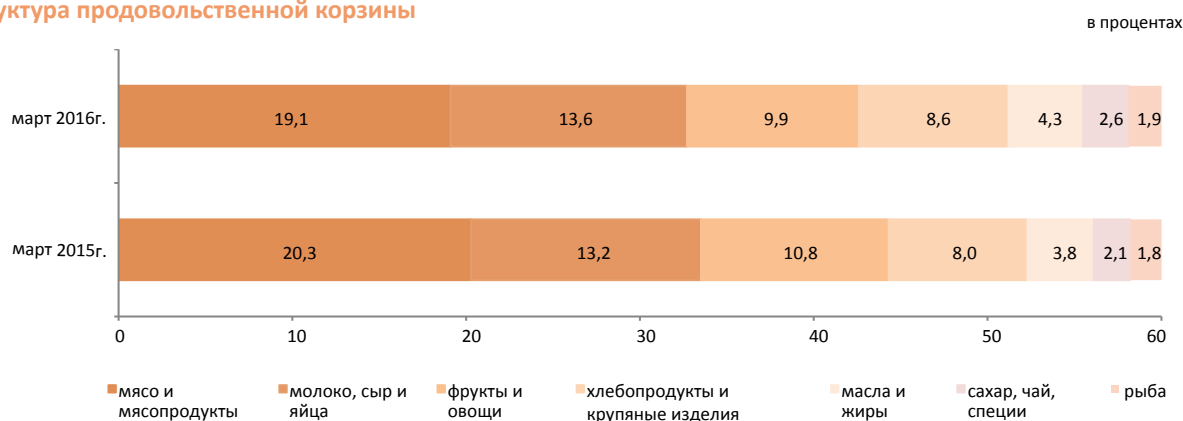

#### По социально-демографическим группам

	Величина прожиточного минимума, тенге			Соотношение с величиной прожиточного минимума, в процентах
	всего	продовольственные товары	непродовольственные товары и платные услуги	
В среднем на душу населения	20 431	12 259	8 172	100,0
дети, до 13 лет	16 617	9 970	6 647	81,3
подростки, 14-17 лет				
юноши	25 794	15 477	10 317	126,2
девушки	19 769	11 861	7 908	96,8
трудоспособное население, старше 18 лет				
мужчины	24 256	14 554	9 702	118,7
женщины	19 255	11 553	7 702	94,2
пенсионеры и пожилые люди	19 113	11 468	7 645	93,5

## 4. Рынок труда и оплата труда

### 4.1 Занятое и безработное население

(по данным КС и МЗСР)

	Уровень безработицы, в процентах	Уровень молодежной безработицы, в процентах	
		15-241)	15-282)
2015г. <sup>3)</sup>			
I квартал	5,0	4,2	4,3
II квартал	5,0	4,4	4,5
III квартал	4,9	4,1	4,2
IV квартал	5,0	4,6	4,5
2016г.			
Март <sup>4)</sup>	5,1	-	-

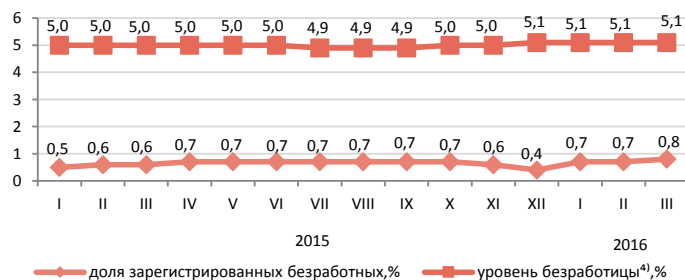

Численность безработных, определяемая по методологии МОТ, в марте 2016г. по оценке составила 455,1 тыс. человек, уровень безработицы - 5,1%. Официально зарегистрированы в органах занятости в качестве безработных 69 тыс. человек (доля зарегистрированных безработных - 0,8%).

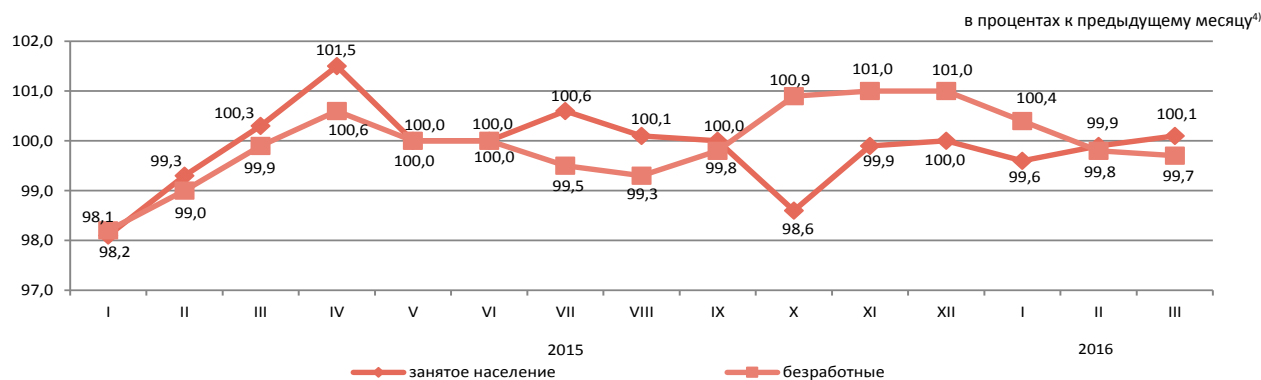

	Март 2016г.	
	тыс. человек	в процентах к февралю 2016г.
Число обратившихся в органы занятости за трудовым посредничеством	24,6	71,8
Число трудоустроенных граждан	13,3	83,4
Направлены на профессиональную подготовку или переподготовку, на повышение квалификации	1,2	в 3,6 раза
Приняли участие в общественных работах	7,9	100,3

### 4.2 Оплата труда

	Среднемесячная номинальная заработная плата
Март 2015г.	132 544
Март 2016г. <sup>4)</sup>	133 922

Среднемесячная номинальная заработная плата одного наемного работника по оценке в марте 2016г. составила 133922 тенге.

С 1 января 2016г. минимальная заработная плата установлена в размере 22859 тенге.

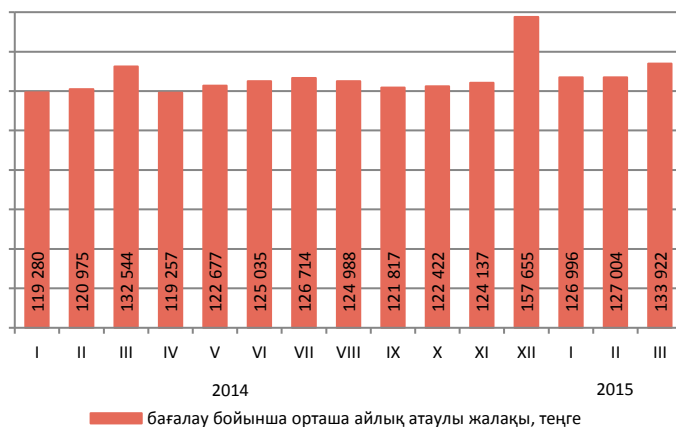

<sup>1)</sup> Согласно стандартам Международной организации труда.

<sup>2)</sup> Согласно Закона РК «О государственной молодежной политике».

<sup>3)</sup> Данные итогов выборочного обследования занятости.

<sup>4)</sup> Оценка.

## 5. Цены

### 5.1 Индекс потребительских цен

	на конец периода, в процентах к декабрю предыдущего года
2015г. ....	113,6
	в процентах к предыдущему месяцу
Март 2015г. ....	100,1
Март 2016г. ....	100,5

В марте 2016г. повышение цен отмечено на чай на 3,2%, крупы - на 2,7%, кондитерские изделия, безалкогольные напитки - по 2,4%, овощи переработанные и консервированные - на 2,1%, сахар - на 1,6%, масло подсолнечное - на 1,3%, макаронные изделия - на 1,1%, булочные и мучные кондитерские изделия - на 1%, их снижение - на яйца на 2,6%, овощи свежие - на 1,1%, рис - на 0,9%.

Прирост цен на фармацевтическую продукцию составил 2,1%, бытовые приборы - 1,5%, автомобили, текстильные изделия, моющие и чистящие средства - по 1,2%, товары личного пользования - 1,1%, одежду и обувь - 0,7%. Цены на бензин снизились на 0,7%.

Уровень цен на услуги воздушного пассажирского транспорта вырос на 10,2%, общественного питания - на 0,8%, парикмахерских и заведений личного обслуживания - на 0,5%. Оплата на услуги международного звонка (за пределы республики) повысилась на 44,5%.

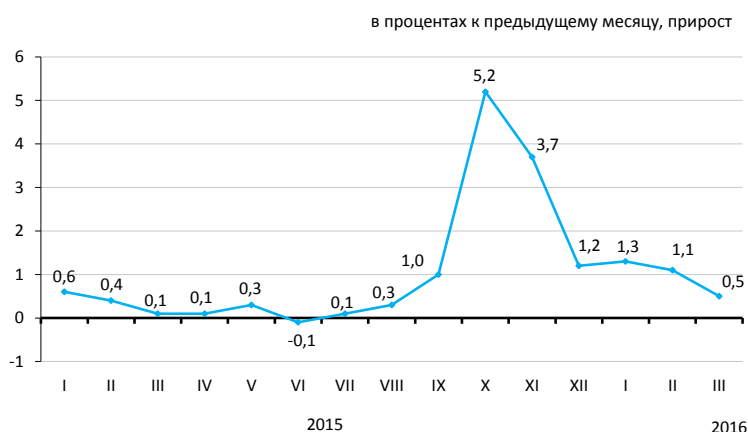

	Март 2016г. к				Январь-март 2016г. к январю-марту 2015г.
	февралю 2016г.	декабрю 2015г.	марту 2015г.	декабрю 2010г.	
Товары и услуги	100,5	103,0	115,7	149,8	115,1
Продовольственные товары	100,5	103,2	112,7	146,8	112,2
Непродовольственные товары	100,9	102,6	126,5	152,6	125,2
Платные услуги для населения	100,3	103,1	109,1	150,2	108,9



	Март 2016г. к				Январь-март 2016г. к январю-марту 2015г.
	февралю 2016г.	декабрю 2015г.	марту 2015г.	декабрю 2010г.	
Индекс потребительских цен	100,5	103,0	115,7	149,8	115,1
Базовый индекс потребительских цен	100,6	103,0	116,0	151,0	115,3
Индекс цен для групп населения:					
с наименьшими денежными доходами	100,5	103,2	114,3	148,4	113,6
с наибольшими денежными доходами	100,7	102,9	116,2	149,7	115,5

## 5.2 Индекс цен предприятий-производителей

### На промышленную продукцию

на конец периода, в процентах к декабрю предыдущего года	2015г.....	95,2
в процентах к предыдущему месяцу	Март 2015г.....	103,6
	Март 2016г.....	103,0



### На приобретенную продукцию производственно-технического назначения

на конец периода, в процентах к декабрю предыдущего года	2015г.....	105,6
в процентах к предыдущему месяцу	Март 2015г.....	96,9
	Март 2016г.....	100,0

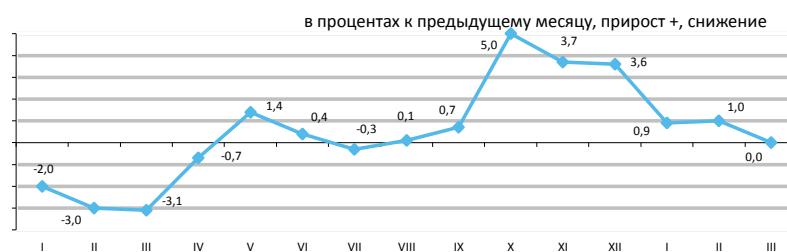

В марте текущего года увеличение цен предприятий-производителей отмечено на металлические руды на 7,1%, газ природный - на 5%, бензин - на 4,8%, нефть - на 2,6%, мазут - на 2%, их уменьшение - на пропан и бутан сжиженные на 10,8%, уголь - на 1,9%, топливо дизельное - на 1,4%.

Цены на медь стали выше на 8%, благородные металлы - на 6,9%, свинец - на 6,8%, цинк - на 6,4%, на алюминий - ниже на 1,1%.

Чай подорожал на 12,3%, сахар - на 8,8%, рыба - на 7,4%, крупы - на 7,2%, молочные продукты - на 5,4%, мясо птицы - на 1%, хлеб - на 0,8%, макаронные изделия - на 0,7%, масло растительное подешевело на 0,5%, мука пшеничная и маргарин - по 0,4%.

	Март 2016г. к				Январь-март 2016г. к январю-марту 2015г.
	февралю 2016г.	марту 2015г.	декабрю 2015г.	декабрю 2010г.	
Промышленность - всего	103,0	108,2	96,7	110,8	107,0
Произведенная продукция	103,3	107,9	96,1	107,8	106,7
Услуги производственного характера	100,8	109,7	102,4	147,8	109,4
Базовый индекс (без учета изменения цен на нефть и металлы)	101,3	108,9	101,5	129,7	108,1

### По видам экономической деятельности

	Март 2016г. к							
	февралю 2016г.		марту 2015г.		декабрю 2015г.		декабрю 2010г.	
	на промышленную продукцию	на приобретенную продукцию	на промышленную продукцию	на приобретенную продукцию	на промышленную продукцию	на приобретенную продукцию	на промышленную продукцию	на приобретенную продукцию
Горнодобывающая промышленность и разработка карьеров	102,7	99,5	99,2	101,2	88,9	100,4	89,9	159,5
Обрабатывающая промышленность	104,1	100,2	124,3	121,2	108,5	102,3	141,3	129,4
Электроснабжение, подача газа, пара и воздушное кондиционирование	100,0	99,8	110,0	107,1	105,5	101,8	172,3	165,4
Водоснабжение; канализационная система, контроль над сбором и распределением отходов	100,4	...	108,3	...	103,3	...	169,5	...

### По видам энергоресурсов

	Март 2016г. к				Январь-март 2016г. к январю-марту 2015г.
	февралю 2016г.	марту 2015г.	декабрю 2015г.	декабрю 2010г.	
Энергоресурсы, всего	101,8	96,9	88,0	92,7	98,2
Сырьевые энергоресурсы	102,4	94,9	85,7	84,7	96,6
Нефтепродукты	96,3	117,2	99,7	135,7	115,3
Электроэнергия	100,0	107,7	105,7	177,7	107,4



### 5.3 Индексы цен в сельском хозяйстве

#### На продукцию сельского хозяйства

	на конец периода, в процентах к декабрю предыдущего года
2015г.....	102,7
	в процентах к предыдущему месяцу
Март 2015г. ....	99,7
Март 2016г. ....	100,5

В марте 2016г. по сравнению с предыдущим месяцем цены на пшеницу повысились на 1%, рожь - на 0,9%, ячмень - на 0,7%, гречиху - на 0,3%, на овес - снизились на 0,6%, рис - на 0,1%.

Овощная продукция подешевела на 0,4%. Цены на свеклу столовую снизились на 1,2%, картофель - на 1%, лук репчатый - на 0,7%, на морковь столовую - повысились на 0,9%. Горох сушеный подорожал на 9%, бобы соевые - на 3,4%.

Мясо птицы подорожало на 1,5%, скота крупного рогатого - на 0,5%, овец - на 0,2%, мясо лошадей подешевело на 0,6%, свиней - на 0,5%. Цены на яйца снизились на 2,9%, на молоко сырое - повысились на 1,6%.

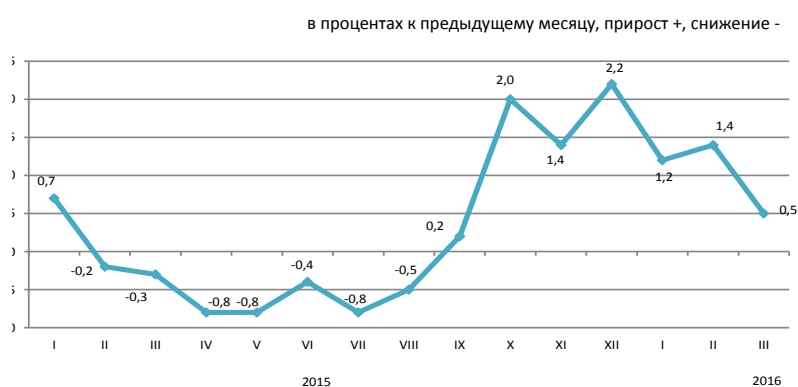

	Март 2016г. к				в процентах
	февралю 2016г.	декабрю 2015г.	марту 2015г.	декабрю 2010г.	Январь-март 2016г. к январю-марту 2015г.
Продукция сельского хозяйства	100,5	103,1	105,7	134,4	104,6
Продукция растениеводства	100,7	103,6	105,5	129,1	104,5
Продукция животноводства	100,3	102,5	106,1	133,5	104,8
Продукция и услуги лесного хозяйства	...	103,0	103,7	117,0	...

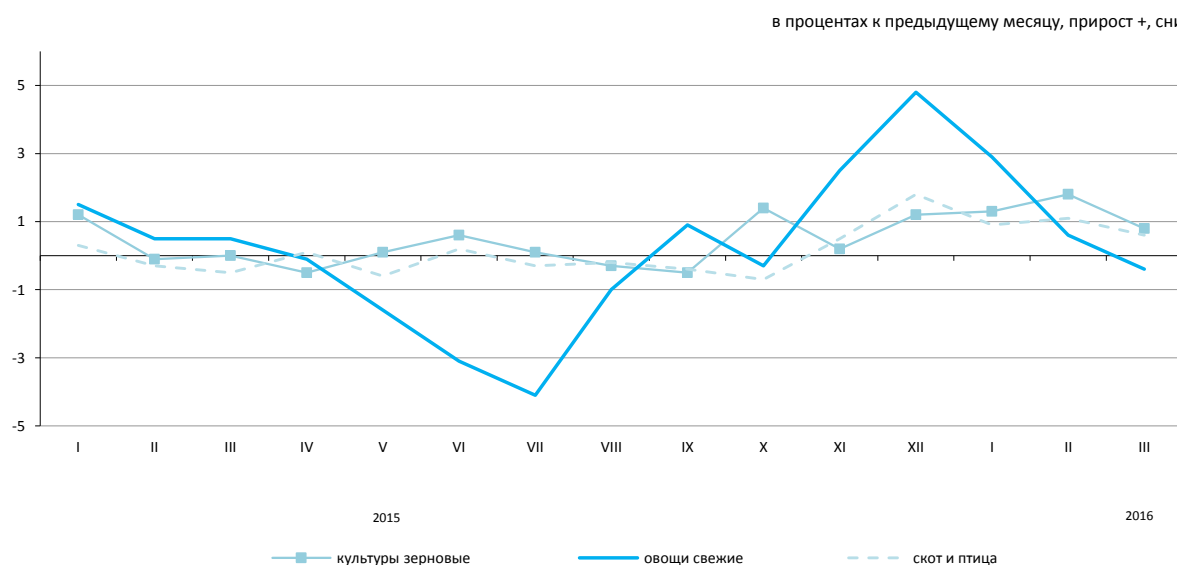

#### По видам продукции сельского хозяйства

	Март 2016г. к				в процентах
	февралю 2016г.	декабрю 2015г.	марту 2015г.	декабрю 2010г.	Январь-март 2016г. к январю-марту 2015г.
Пшеница	101,0	104,6	106,5	127,2	105,0
Ячмень	100,7	103,0	104,8	144,7	104,4
Овес	99,4	100,4	101,0	122,4	102,0
Гречиха	100,3	106,5	167,9	93,7	167,7
Картофель	99,0	98,8	89,7	94,4	90,1
Скот крупный рогатый	100,5	102,5	103,8	142,1	103,3
Лошади	99,4	99,8	96,7	132,3	97,0
Овцы	100,2	101,1	99,7	167,2	99,8
Свиньи	99,5	102,1	97,6	110,8	95,7
Птица	101,5	104,7	106,9	116,8	102,7
Молоко сырое	101,6	103,4	98,6	131,0	96,5
Яйца	97,1	101,0	131,7	109,6	131,3

## 5.4 Индекс цен в строительстве

	на конец периода, в процентах к декабрю предыдущего года
2015г.....	102,8
	в процентах к предыдущему месяцу
Март 2015г.....	100,1
Март 2016г.....	100,3



В марте текущего года по сравнению с предыдущим месяцем цены приобретения строительными организациями на стекло листовое повысились на 1%, гипс - на 0,4%, песок природный и линолеум - по 0,3%, провода и кабели - на 0,2%.

Изделия резиновые и пластмассовые стали дешевле на 1%, растворы строительные, сталь листовая, гипсокартон - по 0,4%, портландцемент - на 0,2%, щебень - на 0,1%.

	Март 2016г. к				Январь-март 2016г. к январю-марту 2015г.
	февралю 2016г.	декабрю 2015г.	марту 2015г.	декабрю 2010г.	
Строительство	100,3	101,0	103,3	123,5	103,1
Строительно-монтажные работы	100,2	101,0	103,7	125,0	103,4
Машины и оборудование	101,0	101,3	101,7	118,6	101,2
Прочие работы и затраты	100,5	101,1	104,2	125,1	105,0

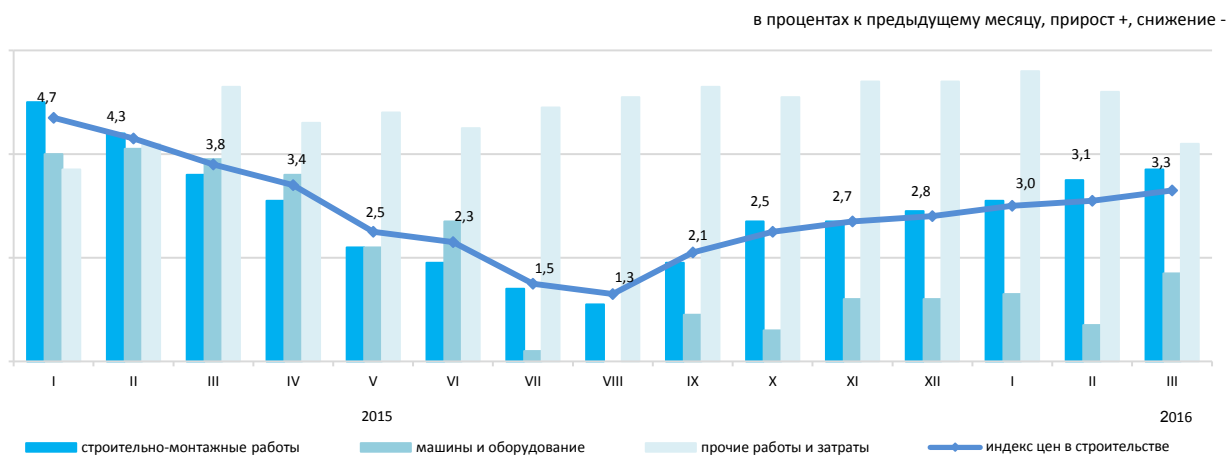

## Индекс цен на приобретенные строительные материалы

	Март 2016г. к				Январь-март 2016г. к январю-марту 2015г.
	февралю 2016г.	декабрю 2015г.	марту 2015г.	декабрю 2010г.	
Продукция горнодобывающей промышленности	100,0	100,8	99,6	112,3	100,6
Древесина и изделия из древесины	100,1	100,3	101,5	106,4	101,3
Краски, лаки и покрытия аналогичные	100,0	101,0	99,6	107,8	99,3
Плитки и плиты керамические	100,0	101,9	110,5	117,9	110,6
Портландцемент	99,9	100,6	96,0	100,8	95,0
Изделия из бетона для строительных целей	100,0	100,0	99,1	105,4	99,1
Бетоны и растворы	99,8	99,8	98,4	109,4	98,5
Металлы черные основные	99,8	98,9	99,6	99,7	98,8
Металлоконструкции строительные сборные	100,0	100,0	100,4	112,0	101,7

## 5.5 Цены на рынке жилья

### Изменение цен продажи нового жилья

на конец периода, в процентах к декабрю предыдущего года

2015г. ....115,8

в процентах к предыдущему месяцу

Март 2015г. ....100,8

Март 2016г. ....97,5

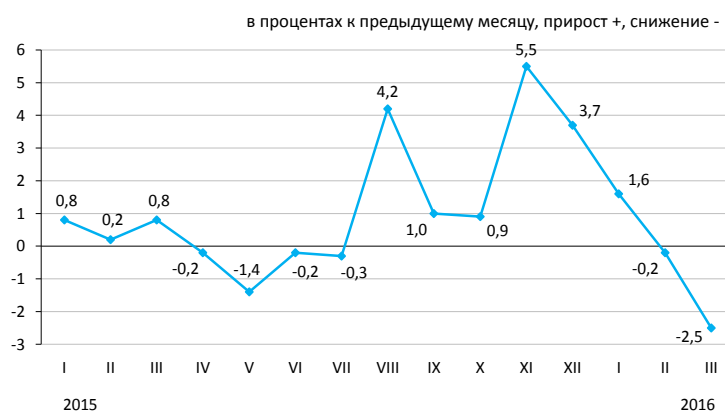

### Изменение цен перепродажи благоустроенного жилья

на конец периода, в процентах к декабрю предыдущего года

2015г. ....109,1

в процентах к предыдущему месяцу

Март 2015г. ....99,5

Март 2016г. ....99,4



### Изменение арендной платы за благоустроенное жилье

на конец периода, в процентах к декабрю предыдущего года

2015г. ....103,5

в процентах к предыдущему месяцу

Март 2015г. ....100,2

Март 2016г. ....99,7

В марте 2016г. в среднем по республике цены перепродажи благоустроенного жилья снизились на 0,6%, продажи нового - на 2,5%. Арендная плата за благоустроенное жилье стала ниже на 0,3%.

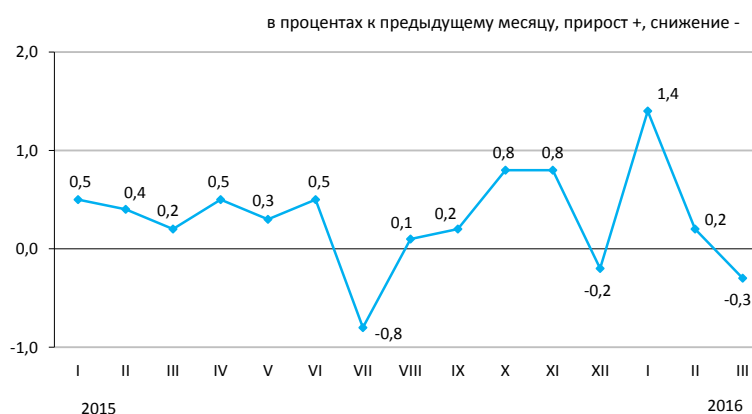

	Цена за 1 кв.м, тенге	Март 2016г. к				Январь-март 2016г. к январю-марту 2015г.
		февралю 2016г.	декабрю 2015г.	марту 2015г.	декабрю 2010г.	
Продажа нового жилья	253 530*	-2,5	-1,2	12,5	67,8	15,1
Перепродажа благоустроенного жилья	194 080	-0,6	2,1	11,4	81,9	11,7
Арендная плата за благоустроенное жилье	1 298	-0,3	1,3	3,6	55,1	4,0

\* Цена за один квадратный метр общей площади квартир с черновой, чистовой отделкой.

## 5.6 Индекс цен оптовых продаж

на конец периода, в процентах к декабрю предыдущего года

2015г. ....104,9

в процентах к предыдущему месяцу

Март 2015г. ....99,4

Март 2016г. ....100,5

В марте текущего года по сравнению с предыдущим месяцем увеличение цен оптовых продаж отмечено на бензин - на 3,5%, керосин - на 2,4%, их уменьшение - на мазут на 12,2%. Сахар подорожал на 3,4%, баранина - на 2,7%, говядина - на 1,9%, соки фруктовые и овощные - на 1,4%, молочные продукты - на 1%, чай - на 0,9%, яйца подешевели на 2,9%, овощи - на 2,6%.

в процентах к предыдущему месяцу, прирост +, снижение -

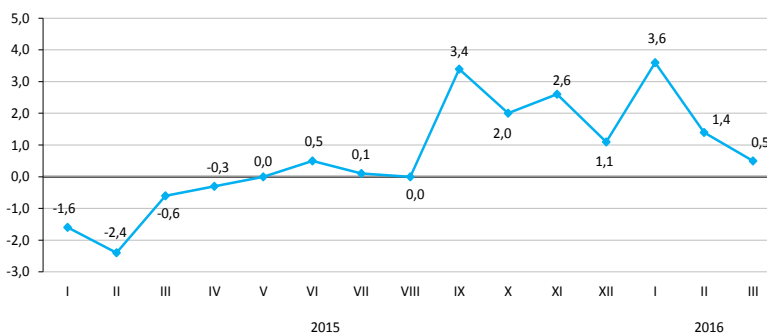

	Март 2016г. к				Январь-март 2016г. к январю-марту 2015г.
	февралю 2016г.	марту 2015г.	декабрю 2015г.	декабрю 2010г.	
Товары и продукция - всего	100,5	115,9	105,5	140,1	113,7
Потребительские товары	100,6	118,6	107,1	148,4	117,2
Продукция промежуточного потребления	99,9	106,9	100,6	124,4	103,8
Средства производства	100,1	125,5	104,4	135,5	124,5

### Товары классифицированные по конечному назначению

в процентах к предыдущему месяцу, прирост +, снижение -

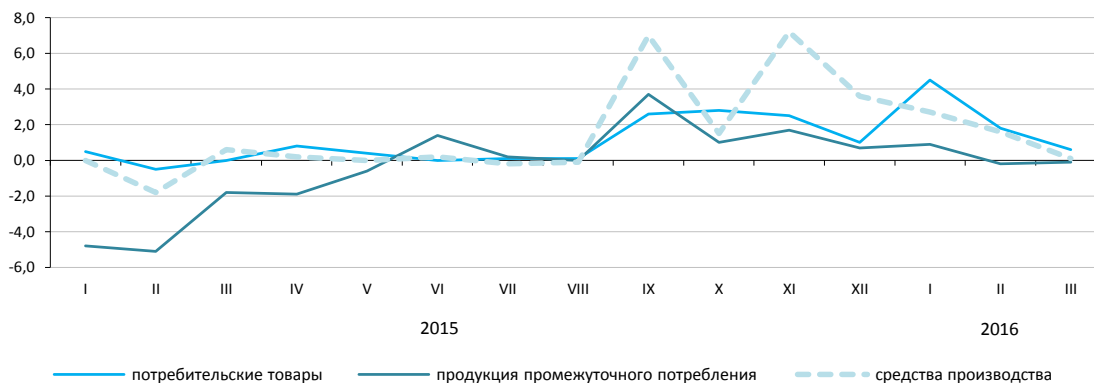

### По основным группам

в процентах

	Февраль 2016г. к				Январь-март 2016г. к январю-марту 2015г.
	февралю 2016г.	марту 2015г.	декабрю 2015г.	декабрю 2010г.	
Фрукты и овощи свежие	98,7	117,1	107,3	135,4	114,9
Мясо и мясные продукты	100,5	104,7	101,4	142,2	102,8
Продукты молочные, яйца, масла и жиры	100,7	110,7	106,1	135,2	108,9
Сахар, шоколад, изделия кондитерские	101,0	133,5	108,6	149,2	126,9
Кофе, чай, какао и пряности	101,0	120,3	106,5	143,2	118,6
Детали и принадлежности для автомобилей	100,6	118,9	102,0	139,2	117,7
Посуда и средства чистящие	100,8	110,9	103,3	137,6	110,9
Товары и препараты фармацевтические и медицинские	100,7	124,7	109,3	172,3	123,8
Топливо твердое, жидкое, газообразное	99,7	103,1	97,6	115,5	99,4
Товары химические	100,0	115,8	104,1	136,9	114,0
Шины	99,8	107,4	103,6	118,3	105,4

## 5.7 Индексы тарифов на услуги транспорта, почтовые, курьерские и связи для юридических лиц

### На услуги грузового транспорта

на конец периода, в процентах к декабрю предыдущего года

2015г. ....125,9

в процентах к предыдущему месяцу

Март 2015г.....100,1

Март 2016г.....98,5

в процентах к предыдущему месяцу, прирост +, снижение -

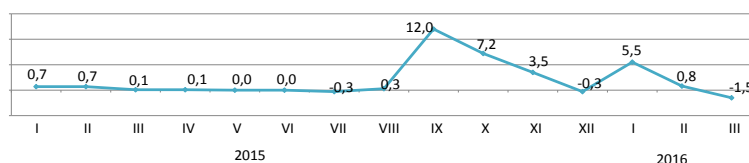

### По видам грузового транспорта

В марте 2016г. по сравнению с предыдущим месяцем тарифы на услуги воздушного транспорта повысились на 0,2%.

Тарифы на услуги трубопроводного транспорта снизились на 2,2%, железнодорожного - на 1,1%, автомобильного - на 0,1%.

	Март 2016г. к			
	февралю 2016г.	декабрю 2015г.	марту 2015г.	декабрю 2010г.
Грузовой транспорт	98,5	104,8	129,9	207,2
Автомобильный	99,9	101,1	99,8	113,0
Железнодорожный	98,9	103,0	122,9	186,7
Воздушный	100,2	123,6	123,6	129,0
Трубопроводный	97,8	107,0	141,9	239,7
Внутренний водный	100,0	100,0	99,5	123,4

### На услуги почтовые и курьерские

на конец периода, в процентах к декабрю предыдущего года

2015г. ....112,0

в процентах к предыдущему месяцу

Март 2015г.....100,3

Март 2016г.....100,9

в процентах к предыдущему месяцу, прирост +, снижение -

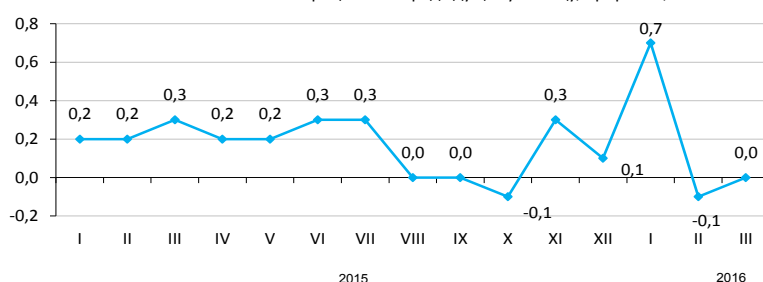

### На услуги связи

на конец периода, в процентах к декабрю предыдущего года

2015г. ....100,7

в процентах к предыдущему месяцу

Март 2015г.....100,0

Март 2016г.....100,4

### По видам услуг почтовых, курьерских и связи

в процентах

	Март 2016г. к			
	февралю 2016г.	декабрю 2015г.	марту 2015г.	декабрю 2010г.
Услуги почтовые и курьерские	100,9	103,2	114,6	139,9
Услуги почтовые	102,3	104,4	130,6	210,8
Услуги курьерские	100,1	102,5	102,2	100,5
Услуги связи	100,4	100,7	100,9	78,5
Местная телефонная связь	100,1	100,1	100,2	97,8
Междугородная телефонная связь	102,8	102,8	107,4	103,6
Услуги по предоставлению доступа к Интернет				
по проводным сетям	100,0	100,9	97,8	55,0
Услуги мобильной связи	100,0	98,8	99,3	92,1
Услуги по предоставлению доступа к Интернет				
по беспроводным сетям	100,0	99,8	98,0	79,8
Услуги телекоммуникационные прочие	100,0	100,9	100,5	85,2

## 5.8 Индексы цен внешней торговли\*

### Экспортные поставки

	на конец периода, в процентах к декабрю предыдущего года
2015г.....	73,5
	в процентах к предыдущему месяцу
Февраль 2015г.....	96,7
Февраль 2016г.....	94,6



### Импортные поступления

	на конец периода, в процентах к декабрю предыдущего года
2015г.....	89,0
	в процентах к предыдущему месяцу
Февраль 2015г.....	99,5
Февраль 2016г.....	100,9

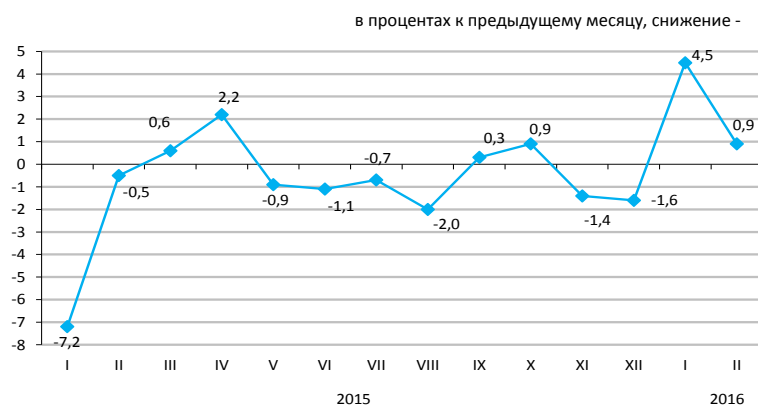

В феврале текущего года снижение цен экспортных поставок отмечено на нефть на 8,1%, медь - на 3,4%, пшеницу - на 1,6%, их повышение - на алюминий на 8,5%, свинец - на 4,6%, цинк - на 4,3%, руды цветных и черных металлов - на 3,3%. Из импортируемой продукции сахар подорожал на 7,9%, бумага - на 6,6%, рыба - на 7%, маргарин - на 4%, какао - на 3,4%, табак подешевел на 3,2%, масло растительное - на 1,5%.

	Февраль 2016г. к			Январь-февраль 2016г. к январю-февралю 2015г.
	январю 2016г.	февралю 2015г.	декабрю 2015г.	
Экспорт - всего	94,6	80,0	92,9	80,7
Сырье	90,8	69,9	86,7	71,8
Полуфабрикаты	104,1	101,5	109,0	98,0
Готовые товары	99,9	93,6	107,0	90,1
Импорт - всего	100,9	107,8	105,4	106,9
Сырье	103,9	126,8	107,8	120,8
Полуфабрикаты	98,5	101,8	102,2	102,4
Готовые товары	101,1	107,3	105,8	106,5

### По группам продукции

	Экспортные поставки			Импортные поступления		
	февраль 2016г. к			февраль 2016г. к		
	январю 2016г.	февралю 2015г.	декабрю 2015г.	январю 2016г.	февралю 2015г.	декабрю 2015г.
Молочная продукция, яйца птиц	101,2	88,7	102,7	102,1	92,3	102,7
Зерновые культуры	98,6	79,1	117,6	100,4	92,3	100,5
Сахар и кондитерские изделия из сахара	99,5	92,5	99,7	104,5	110,3	105,5
Алкогольные и безалкогольные напитки	90,9	140,1	124,9	100,4	91,8	100,6
Минеральные продукты	90,5	69,6	85,8	101,7	110,1	105,1
Черные и цветные металлы	100,3	92,2	105,2	97,7	100,5	100,6
Продукция химической промышленности	109,8	119,9	116,1	101,9	110,8	106,4
Пластмассы и изделия из них	102,1	116,2	103,9	101,9	111,5	107,1
Текстиль и текстильные изделия	93,9	138,6	128,2	101,9	119,7	110,9

\*С января 2016г. индексы цен экспортных поставок, импортных поступлений характеризуют изменение цен внешнеторговых сделок, выраженных в тенге (в предыдущие годы - в долларах США).

## 5.9 Индекс цен на аренду коммерческой недвижимости

на конец периода, в процентах к декабрю  
предыдущего года

2015г..... 102,1

в процентах к предыдущему месяцу

Март 2015г..... 100,3

Март 2016г..... 100,0

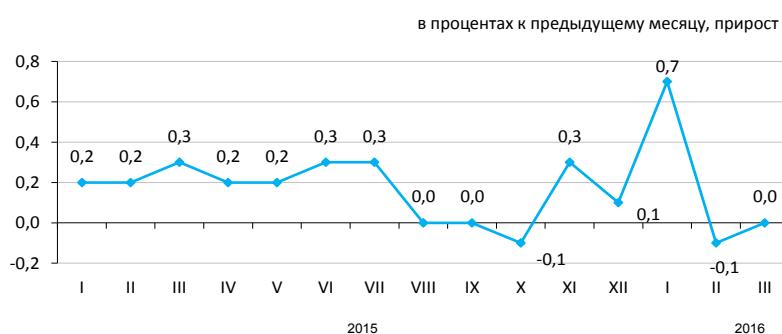

В марте 2016г. по сравнению с предыдущим месяцем цены на аренду производственных помещений повысились на 0,4%, ресторанов и пунктов общественного питания - на 0,2%, помещений административно-офисного назначения и паркингов - по 0,1%.

Аренда прочих типов коммерческой недвижимости стала дешевле на 0,6%, торговых помещений - на 0,1%.

	Март 2016г. к				Январь-март 2016г. к январю-марту 2015г.
	февралю 2016г.	марту 2015г.	декабрю 2015г.	декабрю 2010г.	
Аренда коммерческой недвижимости	100,0	102,0	100,7	116,6	102,3
Помещения административно-офисного назначения	100,1	102,7	101,1	113,9	102,9
Торговые помещения	99,9	101,5	100,5	118,1	101,9
Рестораны и пункты общественного питания	100,2	103,7	100,4	113,8	104,0
Пункты бытового обслуживания, сервиса	100,0	100,7	100,1	125,8	101,2
Складские помещения	100,0	101,1	100,8	115,8	101,3
Производственные помещения	100,4	102,5	100,7	122,2	102,8
Паркинги	100,1	100,3	100,4	106,3	100,8
Прочие типы коммерческой недвижимости	99,4	103,9	101,5	114,6	105,4

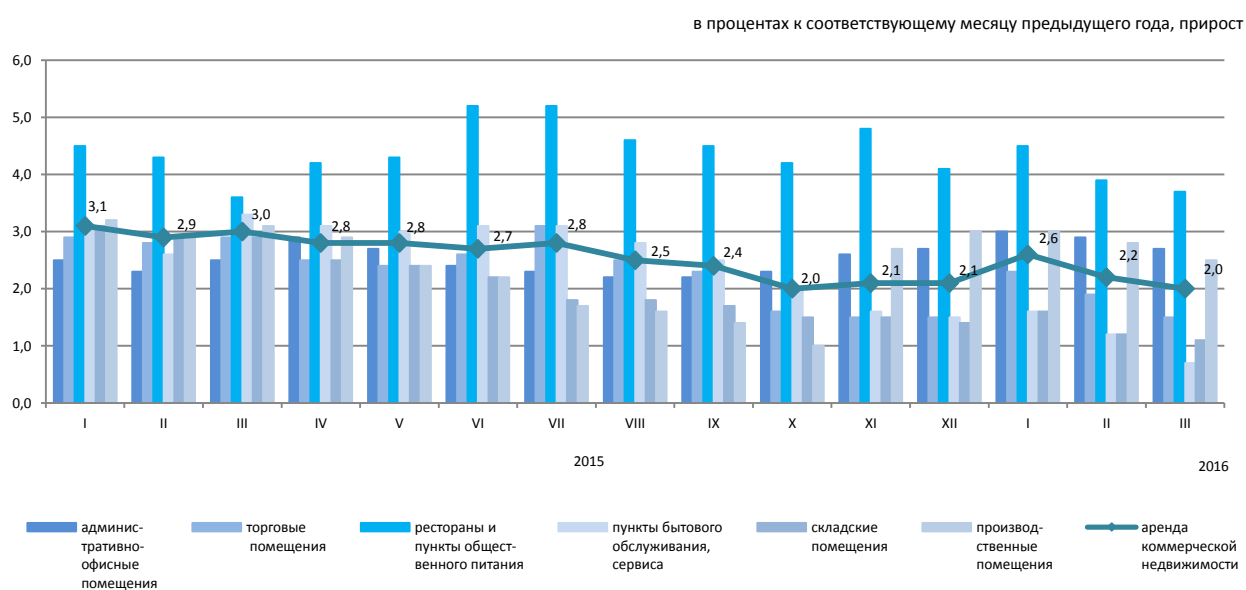

## 6. Национальная экономика

### 6.1 Краткосрочный экономический индикатор

в процентах к соответствующему месяцу  
предыдущего года

	2015	2016
Январь	101,1	98,5
Февраль	102,7	100,3
Март	102,2	99,1
Апрель	101,4	
Май	102,8	
Июнь	102,4	
Июль	100,4	
Август	96,6	
Сентябрь	99,7	
Октябрь	98,0	
Ноябрь	100,1	
Декабрь	100,2	

в процентах к соответствующему месяцу предыдущего года

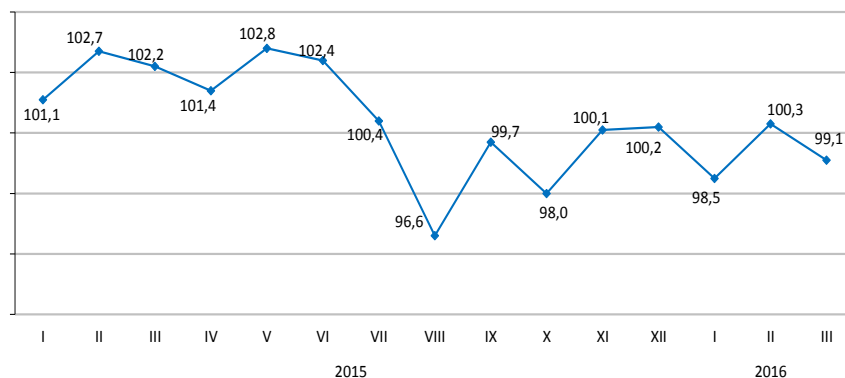

в процентах к соответствующему периоду  
предыдущего года

	2015	2016
Январь	101,1	98,5
Январь-февраль	101,9	99,5
Январь-март	102,0	99,4
Январь-апрель	101,7	
Январь-май	102,0	
Январь-июнь	102,0	
Январь-июль	101,7	
Январь-август	101,0	
Январь-сентябрь	100,8	
Январь-октябрь	100,5	
Январь-ноябрь	100,4	
Январь-декабрь	100,4	

в процентах к соответствующему периоду предыдущего года

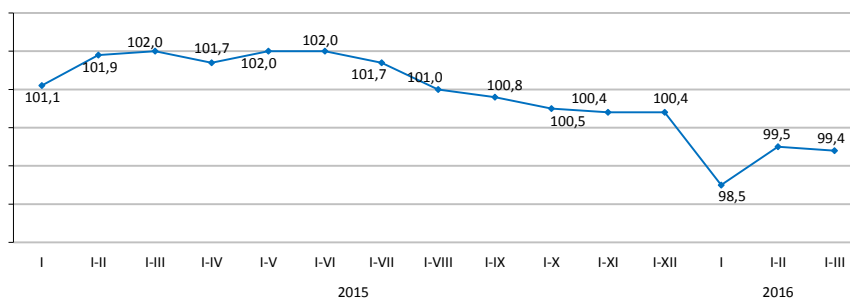

Краткосрочный экономический индикатор - показатель, характеризующий тенденции развития экономики. Его расчет осуществляется для обеспечения оперативности и базируется на изменении индексов выпуска по базовым отраслям: сельское хозяйство, промышленность, строительство, торговля, транспорт и связь. Доля указанных отраслей в объеме ВВП составляет 67-68%.



## 6.2 Валовой внутренний продукт

ИФО, в процентах к предыдущему году	
2006г.....	110,7
2007г.....	108,9
2008г.....	103,3
2009г.....	101,2
2010г.....	107,3
2011г.....	107,2
2012г.....	104,6
2013г.....	105,8
2014г.....	104,1
2015г*	101,2



### Производство товаров и услуг

В структуре ВВП за январь-декабрь 2015г. по оперативным данным производство товаров составило 36,3%, производство услуг 56,8%. Основную долю в производстве ВВП занимает промышленность 25,5%, оптовая и розничная торговля; ремонт автомобилей и мотоциклов – 17,1%.

	Январь-декабрь 2015г.*		
	ВДС, млн. тенге	индекс физического объема	дефлятор
Производство товаров	14 798 352,5	100,1	99,3
Производство услуг	23 162 033,3	102,3	104,1

### ВВП по видам экономической деятельности

в процентах к соответствующему периоду предыдущего года				
	ВДС, млн. тенге	Индекс физического объема	Дефлятор	Структура ВВП, в процентах к итогу
		январь-декабрь 2015г.*		
Валовой внутренний продукт	40 761 445,1	101,2	98,9	100,0
Сельское, лесное и рыбное хозяйство	1 924 768,3	104,4	107,3	4,7
Промышленность	10 406 923,9	98,5	97,7	25,5
Строительство	2 466 660,3	104,3	100,3	6,1
Оптовая и розничная торговля; ремонт автомобилей и мотоциклов	6 960 618,3	100,3	109,6	17,1
Транспорт и складирование	3 260 521,3	105,5	98,3	8,0
Услуги по проживанию и питанию	406 200,6	103,9	106,7	1,0
Информация и связь	795 147,5	100,6	78,6	1,9
Финансовая и страховая деятельность	1 409 092,0	103,1	113,9	3,5
Операции с недвижимым имуществом	3 445 594,6	102,8	102,1	8,4
Профессиональная, научная и техническая деятельность	1 781 205,6	102,3	104,2	4,4
Деятельность в области административного и спомогательного обслуживания	778 884,7	100,3	103,1	1,9
Государственное управление и оборона; обязательное социальное обеспечение	781 527,4	104,3	96,9	1,9
Образование	1 190 587,4	103,2	102,5	2,9
Здравоохранение и социальные услуги	742 807,6	103,0	108,2	1,8
Искусство, развлечения и отдых	308 697,4	102,2	104,5	0,8
Предоставление прочих видов услуг	1 271 194,8	101,8	111,6	3,1
Деятельность домашних хозяйств, нанимающих домашнюю прислугу и производящих товары и услуги для собственного потребления	29 954,1	100,0	102,9	0,1
Валовая добавленная стоимость	37 960 385,8	101,4	102,1	93,1
Налоги на продукты	2 801 059,3	98,9	69,0	6,9

\* Оперативные данные.

### 6.3 Платежный баланс

#### Сальдо по счету текущих операций платежного баланса

млн. долларов США

IV квартал 2014 г. .... 14,1  
IV квартал 2015 г. .... -1 647,2

За IV квартал 2015г. сложилось отрицательное сальдо по счету текущих операций платежного баланса в сумме - 1647,2 млн. долларов США (в IV квартале 2014г. результат был положительным и составил 14,1 млн. долларов США).

аналитическое представление, млрд. долларов США

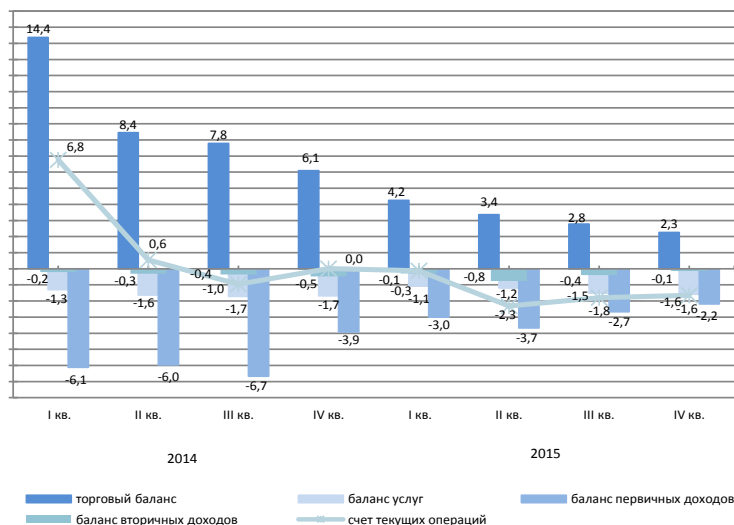

стандартное представление, млн. долларов США

	2014				2015			
	I квартал	II квартал	III квартал	IV квартал	I квартал	II квартал	III квартал	IV квартал
Текущий счет	6 762,6	553,4	-955,2	14,1	-125,3	-2 251,7	-1 799,0	-1 647,2
Счет операций с капиталом	16,0	2,9	2,2	8,3	-3,6	44,3	3,6	87,3
Счет финансовых операций	3 647,2	-2 136,2	-2 561,3	-1 522,1	-2 064,3	-2 256,4	-4 120,6	-2 933,0
Нето ошибки и пропуски	-3 131,4	-2 692,5	-1 608,3	-1 544,5	-1 935,5	-49,0	-2 325,1	-1 373,2

#### Счет финансовых операций

В IV квартале 2015г. сальдо по операциям с прямыми инвестициями составило -754,6 млн. долларов (2840,8 млн. долларов в IV квартале 2014г.). За отчетный период чистое приобретение финансовых активов составило 917,6 млн. долларов, а чистое принятие обязательства составило 1672,3 млн. долларов.

В IV квартале 2015г. результат операций с портфельными инвестициями составил 1363,5 млн. долларов (-5463,1 млн. долларов в IV квартале 2014г.).

стандартное представление, млн. долларов США

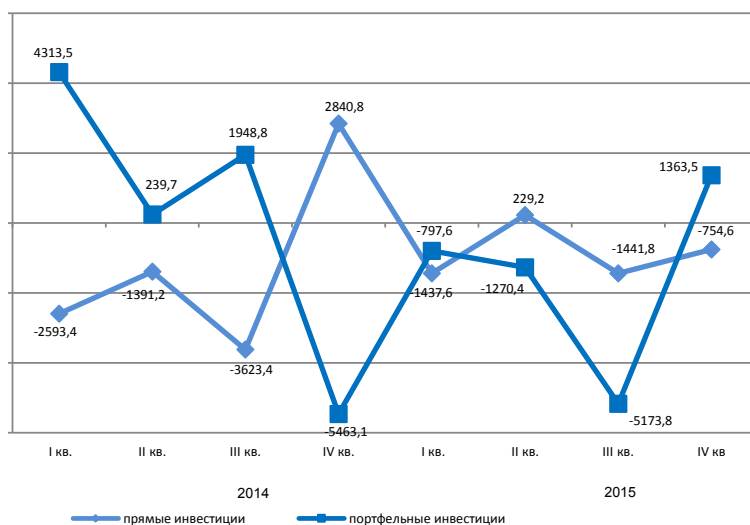

## 6.4 Инвестиции в основной капитал

в процентах к соответствующему периоду предыдущего года

Январь-март 2015г. ....	102,9
Январь-декабрь 2015г. ....	103,7
Январь-март 2016г. ....	115,7

в процентах к соответствующему месяцу предыдущего года

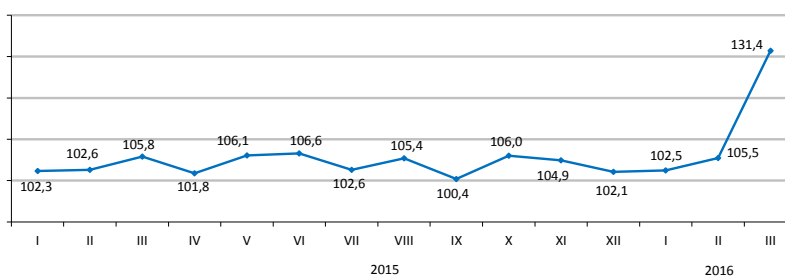

### По источникам финансирования

Преобладающими источниками инвестиций в январе-марте 2016г. остаются собственные средства хозяйствующих субъектов, объем которых составил 752,8 млрд. тенге.

	Январь-март 2016г.	
	млн. тенге	удельный вес, в процентах
Инвестиции в основной капитал	1 156 971	100,0
в том числе за счет средств:		
государственного бюджета	61 747	5,3
собственных	752 843	65,1
кредитов банков	80 576	7,0
из них:		
кредитов иностранных банков	32 638	2,8
других заемных	261 805	22,6
из них:		
заемных средств нерезидентов	238 614	20,6

### По технологической структуре

В январе-марте 2016г. по сравнению с соответствующим периодом 2015г. наблюдается увеличение на 24,9% инвестиционных вложений, направленных на работы по строительству и капитальному ремонту зданий и сооружений.



### По направлениям использования

Значительная доля инвестиций в основной капитал в январе-марте 2016г. приходится на горнодобывающую промышленность и разработку карьеров (46,2%), транспорт и складирование (9,7%), операции с недвижимым имуществом (13,2%).



### По размерности предприятий

Объем инвестиционных вложений крупных предприятий за январь-март 2016г. составил 702,1 млрд. тенге.

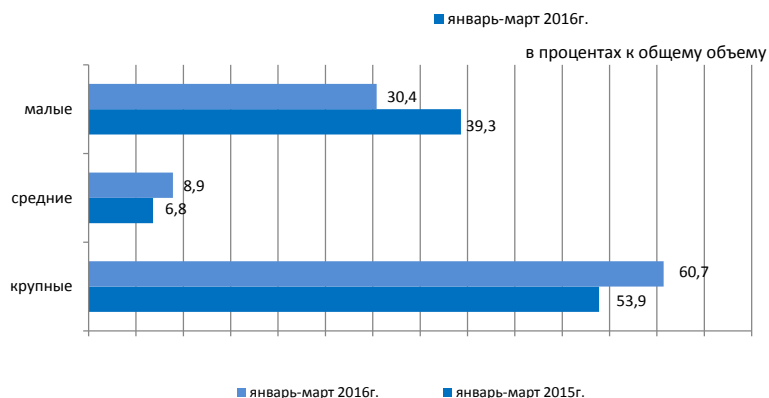

## 6.5 Топливо-энергетические ресурсы (ТЭР)

### Ресурсы

В январе-феврале 2016г. общие ресурсы основных природных видов топлива (нефти, включая газовый конденсат, газа природного и угля каменного), вовлеченных в экономический оборот республики, составили 32,1 млн. тонн условного топлива.

	Удельный вес в общем объеме природных ресурсов	Январь-февраль 2016г. к январю-февралю 2015г.		
		ресурсы	производство	импорт
Уголь каменный	32,9	93,7	93,7	120,1
Нефть сырая	44,0	102,3	99,1	-
Газ природный	14,6	116,1	106,9	130,1
Газовый конденсат	8,5	101,6	102,3	3,1

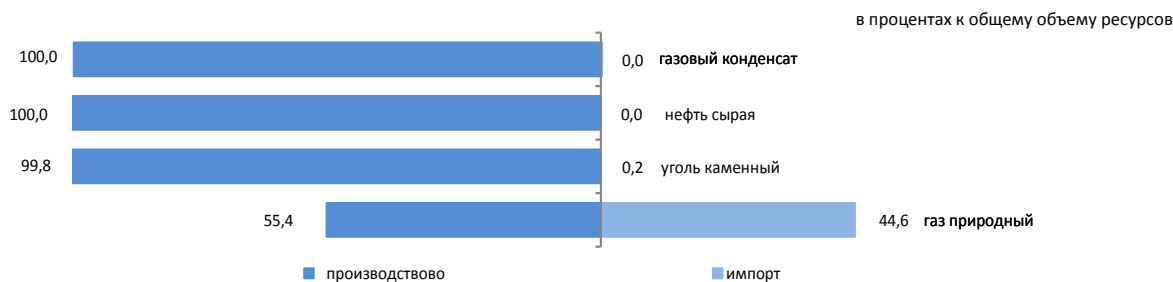

Ресурсы нефтепродуктов формируются в основном за счет отечественного производства (75-100% от общего объема ресурсов). Спрос на нефтепродукты частично восполнен их импортом. В январе-феврале 2016г. по сравнению с соответствующим периодом 2015г. в структуре ресурсов наблюдается уменьшение доли импорта бензина моторного (на 21,4%), газойля (на 3,1%), мазута (на 0,2%) .

в процентах				
	Январь-февраль 2016г. к январю-февралю 2015г.	К общему объему ресурсов		
	ресурсы	производство	импорт	экспорт
Бензин моторный	74,2	75,0	25,0	-
Газойли	69,5	94,4	5,6	1,6
Мазут	86,4	59,5	-	100,0
Пропан и бутан сжиженные	93,7	100,0	-	100,0

### Объемы экспорта нефти сырой

в процентах к соответствующему периоду предыдущего года

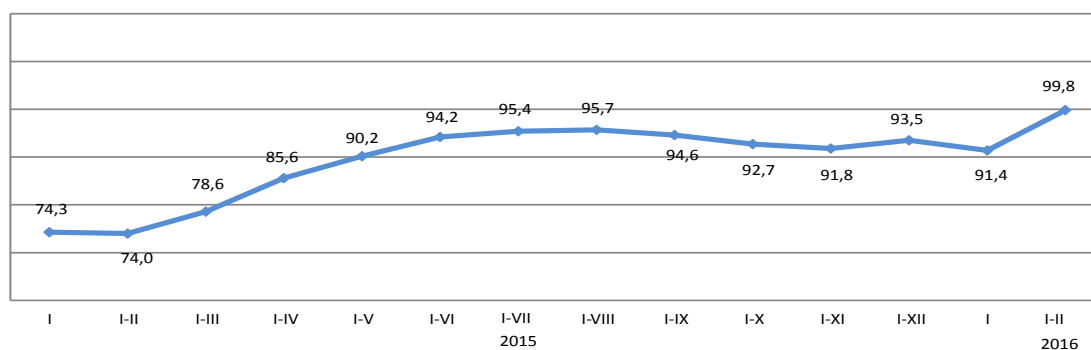

## 6.6 Статистика предприятий

### Количество юридических лиц

	По состоянию на 01.03.2016г.	По состоянию на 01.04.2016г.
Зарегистрированные	364 238	366 169
Действующие	226 340	227 862

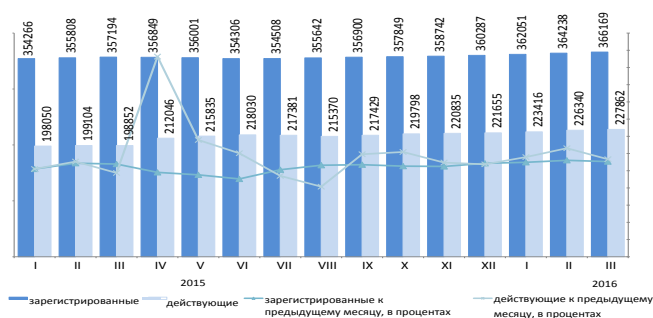

В марте 2016г. по сравнению с февралем наблюдается некоторое увеличение количества юридических лиц. С начала года наибольшее количество зарегистрированных юридических лиц сохраняется в оптовой и розничной торговле (включая ремонт автомобилей и мотоциклов), доля которых на 1 апреля 2016г. составила 29,5%.

На втором месте - строительство (14,2%), на третьем - предоставление прочих видов услуг (7,9%). В совокупности доля этих трех видов деятельности составляет 51,6% всех зарегистрированных юридических лиц.

### Юридические лица по видам деятельности и активности

по состоянию на 01.04.2016г.; единиц

	Всего зарегист риро вано	Из них				в процессе ликви дации
		действую щие	в том числе			
			еще не активные (новые)	активные	временно не активные	
Всего	366 169	227 862	32 470	127 808	67 584	4 186
Оптовая и розничная торговля; ремонт автомобилей и мотоциклов	108 185	56 397	8 708	27 748	19 941	1 511
Строительство	51 845	32 626	5 195	12 896	14 535	598
Предоставление прочих видов услуг	28 829	17 763	5 540	7 585	4 638	183
Профессиональная, научная и техническая деятельность	26 885	16 349	1 906	8 911	5 532	239
Обрабатывающая промышленность	21 033	13 426	1 613	6 703	5 110	307
Образование	19 677	17 191	916	15 281	994	154
Операции с недвижимым имуществом	16 807	11 276	778	8 036	2 462	173
Деятельность в области административного и вспомогательного обслуживания	14 887	9 822	1 253	5 605	2 964	109
Транспорт и складирование	14 074	8 989	1 236	4 935	2 818	158
Сельское, лесное и рыбное хозяйство	13 283	7 952	1 014	5 242	1 696	242
Государственное управление и оборона; обязательное социальное обеспечение	9 934	9 338	53	9 202	83	54
Финансовая и страховая деятельность	9 316	5 571	787	3 362	1 422	95
Информация и связь	8 855	5 670	1 120	2 784	1 766	78
Здравоохранение и социальные услуги	6 016	4 475	450	3 402	623	90
Искусство, развлечения и отдых	5 359	3 593	541	2 336	716	34
Услуги по проживанию и питанию	4 721	3 142	695	1 599	848	41
Горнодобывающая промышленность и разработка карьеров	3 066	2 065	355	919	791	46

### Зарегистрированные юридические лица по формам собственности

	По состоянию на 01.03.2016г.	По состоянию на 01.04.2016г.
Всего	364 238	366 169
частная	319 466	321 397
государственная	27 179	27 173
иностранная	17 593	17 599

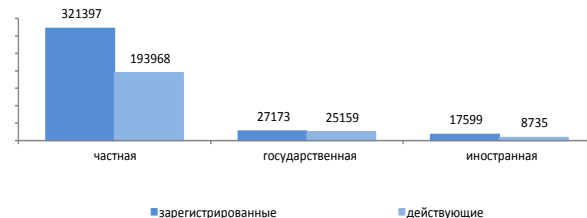

### Зарегистрированные юридические лица по размерности

	По состоянию на 01.03.2016г.	По состоянию на 01.04.2016г.
Всего	364 238	366 169
малые	355 084	357 051
средние	6 636	6 619
крупные	2 518	2 499

### Зарегистрированные юридические лица по активности

	По состоянию на 01.03.2016г.	По состоянию на 01.04.2016г.
Всего	364 238	366 169
действующие	226 340	227 862
активные	127 334	127 808
временно не активные	67 990	67 584
еще не активные (новые)	31 016	32 470
в процессе ликвидации	4 159	4 186

## 7. Торговля

### 7.1 Внутренняя торговля

#### Розничная торговля

	в процентах к предыдущему году
2015г*	99,6
	в процентах к предыдущему месяцу
Март 2015г.	110,5
Март 2016г.	110,9
	в процентах к соответствующему месяцу предыдущего года
Март 2015г.	103,1
Март 2016г.	99,2
	в процентах к соответствующему периоду предыдущего года
Январь-март 2015г.	103,6
Январь-март 2016г.	96,9

\*Оперативные данные.

в процентах к соответствующему месяцу предыдущего года

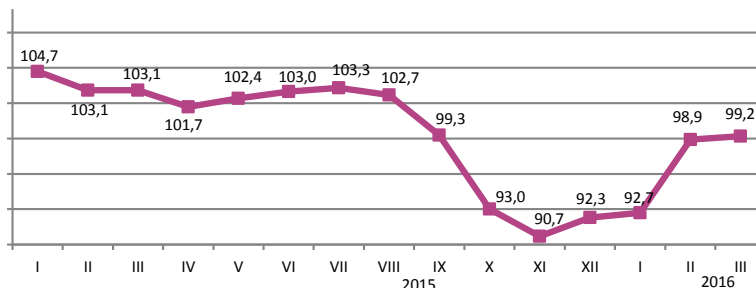

Объем розничной торговли за январь-март 2016г. составил 1535,2 млрд. тенге или 96,9% к уровню соответствующего периода 2015г. Розничная реализация товаров торгующими предприятиями уменьшилась на 4,4%, индивидуальными предпринимателями, в том числе торгующими на рынках - на 1,4% по сравнению с январем-мартом 2015г.

На 1 апреля 2016г. объем товарных запасов торговых предприятий (по отчитавшимся предприятиям) в розничной торговле составил 375,1 млрд. тенге, в днях торговли - 74 дня.

Доля продовольственных товаров в общем объеме розничной торговли составляет 36,4%, непродовольственных товаров - 63,6%. Объем реализации продовольственных товаров увеличился по сравнению с январем-мартом 2015г. на 8,4%, непродовольственных товаров уменьшился - на 8,1%.

в процентах

	Удельный вес	Март 2016г. к марту 2015г.	Март 2016г. к февралю 2015г.	Январь-март 2016г. к январю-марту 2015г.
Розничная торговля торгующими предприятиями	100,0	99,2	110,9	96,9
индивидуальными предпринимателями, в том числе торгующими на рынках	53,8	97,3	109,4	95,6
	46,2	101,5	112,7	98,6

в процентах к соответствующему месяцу предыдущего года

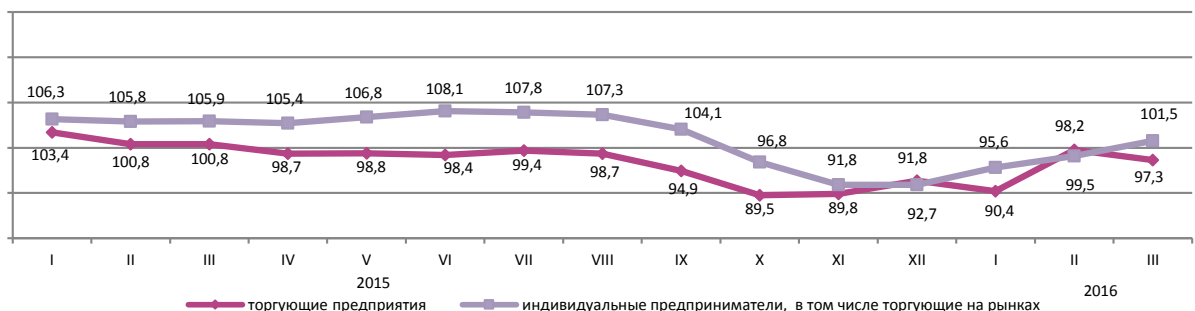

#### Оптовая торговля

Объем оптовой торговли за январь-март 2016г. составил 3308,6 млрд. тенге или 92,6% к уровню соответствующего периода 2015г. В структуре оптового товарооборота преобладают непродовольственные товары и продукция производственно-технического назначения (78,7%).

## 7.2 Баланс ресурсов и использования отдельных товаров

(по данным КГД МФ и КС МНЭ)

### Продовольственные товары

Значительный удельный вес товаров отечественного производства наблюдается в ресурсах большинства продовольственных товаров. На рынке продовольствия практически полностью производятся в республике ресурсы муки (99,9% от общего объема ресурсов) и мяса (93,4%). Ресурсы муки, сахара, молочных продуктов увеличились в январе-феврале 2016г. по сравнению с январь-февралем 2015г. за счет увеличения их производства в республике. Более половины произведенной муки идет на экспорт (58,1%), объем которого увеличился по сравнению с аналогичным периодом прошлого года на 37,9%. В ресурсах круп, макаронных изделий, молочных продуктов также преобладает отечественное производство (96,6%, 84,8%, 83,4% соответственно).

	Январь-февраль 2016г. к январь-февралю 2015г.			в процентах	
	ресурсы	производство	импорт	к общему объему ресурсов	реализация на внутреннем рынке
Мука	118,3	118,7	21,8	58,1	41,9
Крупа	99,5	131,4	12,5	26,9	73,1
Макаронные изделия	99,0	102,5	83,1	9,2	90,8
Хлебобулочные и кондитерские изделия	98,2	99,0	87,5	0,7	99,3
Сахар	184,2	в 3,5 раза	61,4	0,2	99,8
Растительное масло	97,1	100,7	92,1	9,3	90,7
Мясо птицы	106,3	118,5	80,0	2,8	97,2
Молочные продукты	105,6	106,7	100,3	1,5	98,5

в процентах к общему объему ресурсов

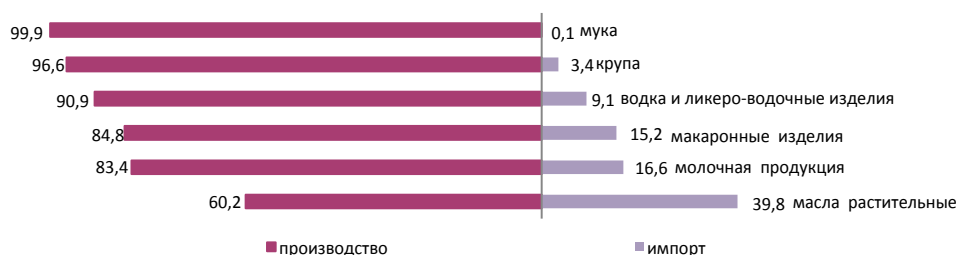

### Непродовольственные товары

Рынок непродовольственных товаров обеспечивается, преимущественно, ввозом из других стран. Преобладание импорта в наполнении ресурсов наблюдается по таким товарам, как средства гигиены полости рта (98,9%), одежда верхняя (97,1%), парфюмерия и средства туалетные (94,3%), средства моющие (94,1%), ковры и изделия ковровые (61,6%). Среди электробытовых товаров также значителен импорт миксеров и соковыжималок, стиральных машин (по 100%), телевизоров (92,5%).

По ресурсам строительных материалов складывается аналогичная ситуация. Отечественное производство преобладает только в ресурсах строительных материалов, являющихся природным сырьем (99,7-100%): асбест, пески природные, известняк, гипс, мел, доломит, глина и каолин.

Производство портландцемента за январь-февраль 2016г. против соответствующего периода 2015г. уменьшилось на 9,9%. Доля отечественного производства в общем объеме ресурсов портландцемента составила 94,7%.

	Январь-февраль 2016г. к январь-февралю 2015г.			в процентах	
	ресурсы	производство	импорт	к общему объему ресурсов	реализация на внутреннем рынке
Автомобили легковые	20,5	7,5	24,6	2,9	97,1
Автомобили грузовые	27,2	82,9	22,4	5,8	94,2
Одежда верхняя	33,7	130,3	33,0	9,0	91,0
Счетчики электро-энергии	44,5	31,8	70,9	0,1	99,9
Телевизоры	102,6	32,1	124,6	15,6	84,4
Ткани хлопчатобумажные	133,0	148,4	120,3	34,1	65,9
Обувь	17,4	83,0	16,2	8,1	91,9
Мебель кухонная	76,4	76,8	75,6	-	100,0
Предметы домашнего обихода	72,5	41,9	91,1	0,3	99,7

в процентах к общему объему ресурсов

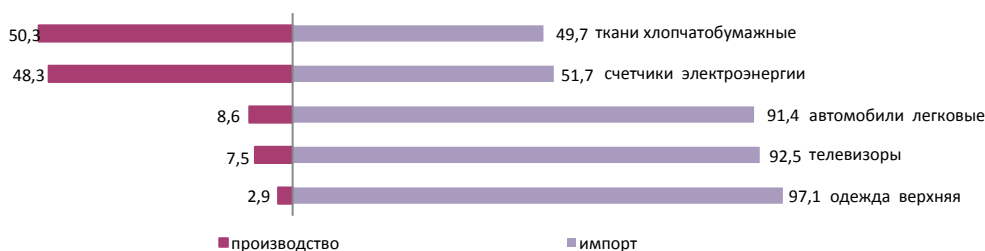

### 7.3 Внешнеторговый оборот

(Данные КГД МФ и КС)

в процентах к предыдущему месяцу	
Февраль 2015г.....	79,5
Февраль 2016г.....	103,8
в процентах к соответствующему месяцу предыдущего года	
Февраль 2015г.....	55,5
Февраль 2016г.....	75,4
в процентах к соответствующему периоду предыдущего года	
Январь-февраль 2015г.....	62,9
Январь-февраль 2016г.....	65,6

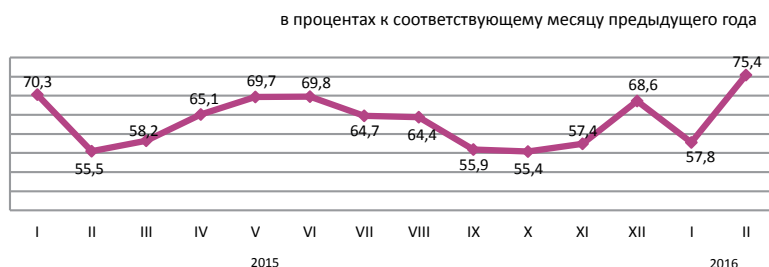

#### По структуре внешнеторгового оборота

Внешнеторговый оборот в январе-феврале 2016г. составил 8,8 млрд. долларов США (по сравнению с январем-февралем 2015г. уменьшился на 34,4%), в том числе экспорт - 5,6 млрд. долларов США (на 34,6% меньше) и импорт - 3,2 млрд. долларов США (на 34,1% меньше).

Экспорт со странами ЕАЭС составил 508,6 млн. долларов США или на 24% меньше, чем в январе-феврале 2015г., импорт - 1100,4 млн. долларов США (на 37,9% меньше).

	в процентах	
	Январь-февраль 2016г. к январю-февралю 2015г.	Февраль 2016г. к февралю 2015г.
Внешнеторговый оборот	65,6	75,4
в том числе:		
экспорт	65,4	75,8
импорт	65,9	74,8

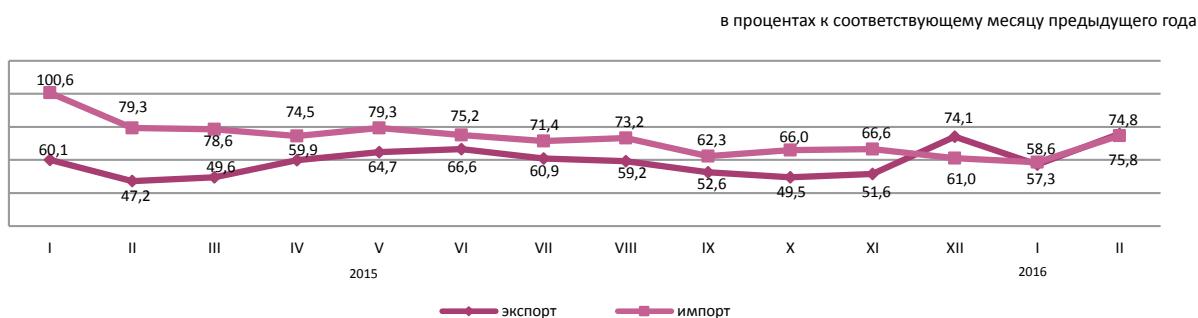

#### По отдельным странам

в процентах к итогу

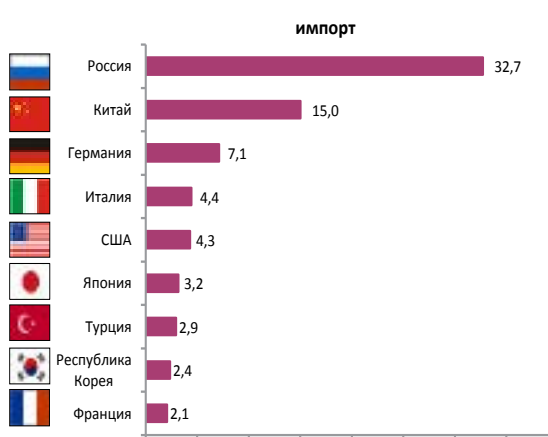
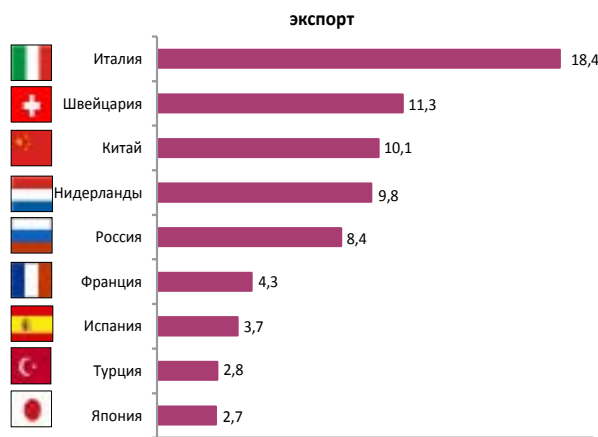



## 8. Реальный сектор экономики

### 8.1 Промышленное производство

в процентах к соответствующему периоду  
предыдущего года

Январь-март 2015г.....	100,6
Январь-декабрь 2015г.....	98,4
Январь-март 2016г.....	99,2

в процентах к соответствующему месяцу предыдущего года

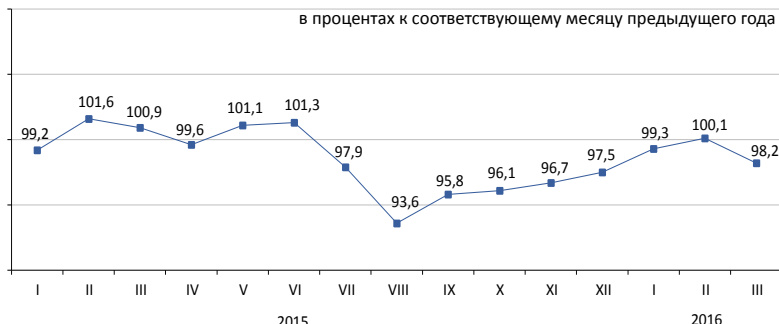

#### По отраслям промышленности

В январе-марте 2016г. промышленной продукции произведено на 4058 млрд. тенге, в том числе в горнодобывающей и обрабатывающей отраслях - соответственно на 2012,2 и 1583,2 млрд. тенге, в электроснабжении, подаче газа, пара, воздушном кондиционировании - на 420,5 млрд. тенге, в водоснабжении; канализационной системе, контроле над сбором и распределением отходов - на 42,1 млрд. тенге.

	в процентах	
	Январь-март 2016г. к январю-марту 2015г.	Удельный вес в общем объеме, январь-март 2016г.
Промышленность	99,2	100,0
Горнодобывающая промышленность и разработка карьеров	98,5	49,6
Обрабатывающая промышленность	100,3	39,0
Электроснабжение, подача газа, пара и воздушное кондиционирование	99,3	10,4
Водоснабжение; канализационная система, контроль над сбором и распределением отходов	94,5	1,0

в процентах к соответствующему месяцу предыдущего года

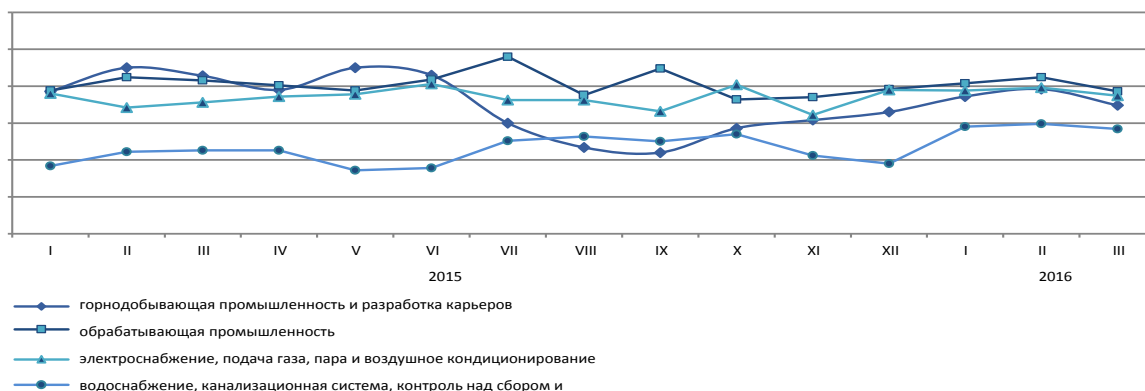

#### По отраслям обрабатывающей промышленности

	Январь-март 2016г., млрд. тенге	Январь-март 2016г. в процентах к январю-марту 2015г.
Обрабатывающая промышленность	1 583,2	100,3
Производство продуктов питания	283,5	104,0
Производство напитков	47,2	90,8
Производство табачных изделий	17,3	95,7
Легкая промышленность	14,5	101,4
Производство бумаги и бумажной продукции	9,4	102,3
Производство кокса и продуктов нефтепереработки	133,6	97,7
Производство продуктов химической промышленности	71,7	100,7
Производство резиновых и пластмассовых изделий	30,8	109,4
Производство прочей неметаллической минеральной продукции	65,1	105,2
Металлургическая промышленность	708,2	107,5
Машиностроение	130,5	69,4

## Производство промышленной продукции в натуральном выражении

	Январь-март 2016г.	Январь-март 2015г.
<b>добыча угля и лигнита</b>		
Уголь - всего, тыс. тонн	24 942,3	26 979,3
<b>добыча сырой нефти и природного газа</b>		
Нефть, тыс. тонн	16 726,7	17 044,6
Газовый конденсат, тыс. тонн	3 353,5	3 321,7
Природный газ, млн. куб. м	12 183,8	11 811,0
<b>добыча металлических руд</b>		
Железная руда, тыс. тонн	7 916,2	12 199,2
Медная руда, тыс. тонн	15 276,1	8 598,0
Золотосодержащие руды, тыс. тонн	4 461,3	4 108,2
Хромовый концентрат, тыс. тонн	912,1	1 042,4
<b>производство продуктов питания</b>		
Мясо, тонн	56 836	52 559
Молоко, тонн	113 955	104 820
Мука, тонн	978 837	817 017
Хлеб, тонн	188 061	193 497
Крупа, тонн	15 989	9 497
<b>производство продуктов нефтепереработки</b>		
Бензин, тыс. тонн	689,6	649,5
Керосин, тыс. тонн	48,4	64,0
Пропан и бутан сжиженные, тыс. тонн	496,4	529,3
Газойли, тыс. тонн	898,6	1 075,1
Мазут, тыс. тонн	572,5	740,5
<b>металлургическая промышленность</b>		
Ферросплавы, тонн	443 053	450 945
Плоский прокат, тонн	639 279	592 659
Рафинированный свинец, тонн	33 150	29 265
Цинк, тонн	81 208	80 048
Рафинированная медь, тонн	99 713	94 738
<b>электроснабжение, подача газа, пара и воздушное кондиционирование</b>		
Электроэнергия, млн. кВт. ч	24 699,0	25 219,5
Теплоэнергия, тыс. Гкал	31 256,1	31 537,4
<b>водоснабжение; канализационная система, контроль над сбором и распределением отходов</b>		
Природная вода, млн. куб. м	645,5	636,7

ИФО

доля

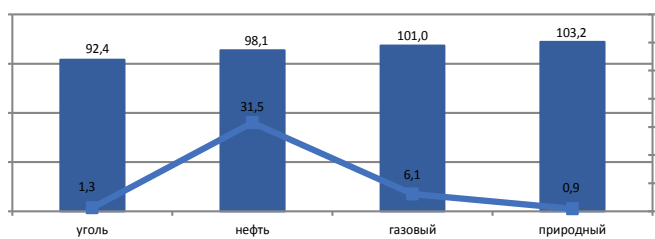

■ индекс физического объема, в % к соответствующему периоду предыдущего года  
 — доля продукции в республиканском объеме производства, в %

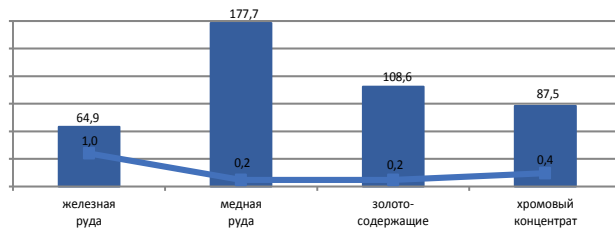

■ индекс физического объема, в % к соответствующему периоду предыдущего года  
 — доля продукции в республиканском объеме производства, в %

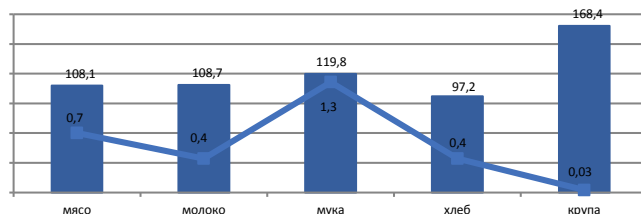

■ индекс физического объема, в % к соответствующему периоду предыдущего года  
 — доля продукции в республиканском объеме производства, в %

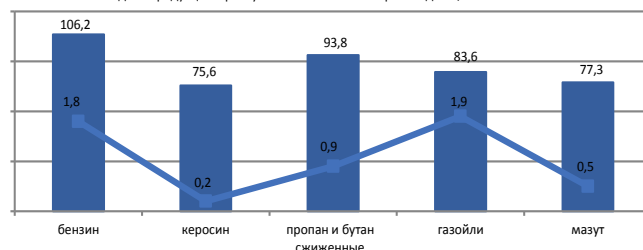

■ индекс физического объема, в % к соответствующему периоду предыдущего года  
 — доля продукции в республиканском объеме производства, в %

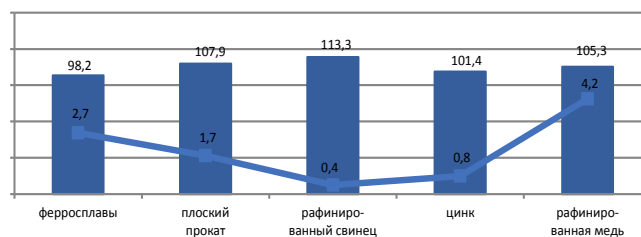

■ индекс физического объема, в % к соответствующему периоду предыдущего года  
 — доля продукции в республиканском объеме производства, в %

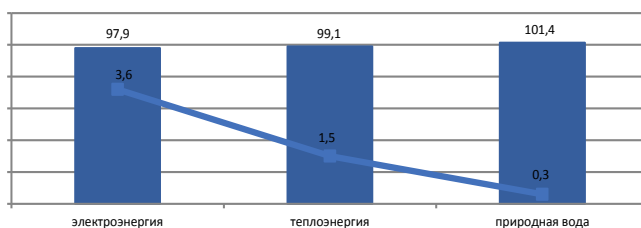

■ индекс физического объема, в % к соответствующему периоду предыдущего года  
 — доля продукции в республиканском объеме производства, в %

## 8.2 Сельское хозяйство

### Валовый выпуск продукции (услуг) сельского хозяйства

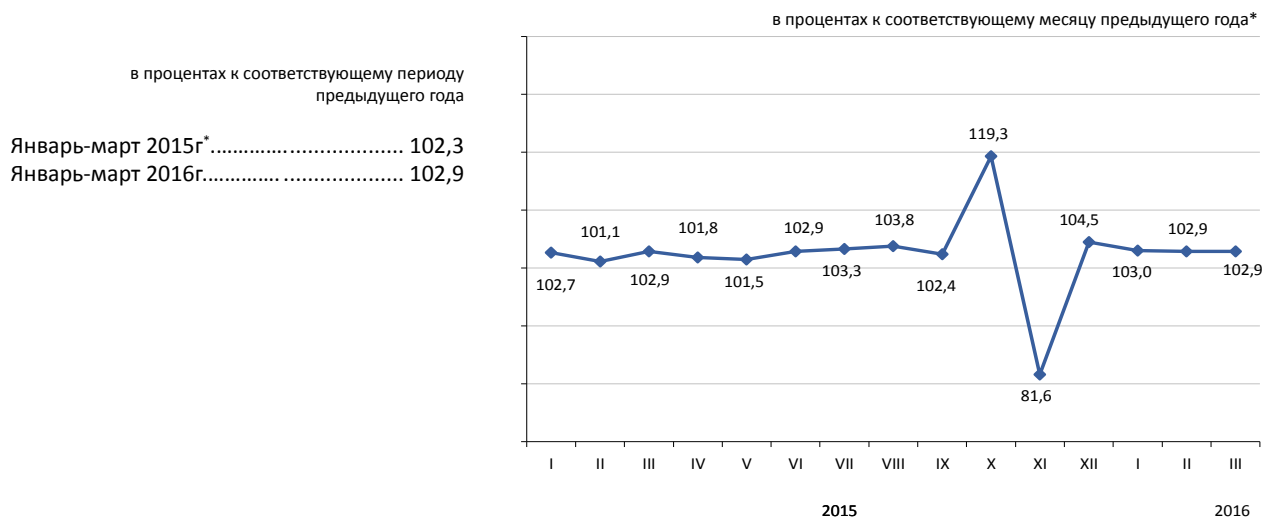

### По отраслям сельского хозяйства

Валовый выпуск продукции (услуг) сельского хозяйства в январе-марте 2016г. составил 317785,6 млн. тенге, в том числе валовая продукция животноводства - 303554,8 млн. тенге, валовая продукция растениеводства - 14162,3 млн. тенге, услуг в области сельского хозяйства - 68,5 млн. тенге.

	в процентах	
	Январь-март 2016г. к январю-марту 2015г.	Январь-март 2015г. к январю-марту 2014г.*
Валовый выпуск продукции (услуг) сельского хозяйства	102,9	102,3
из него:		
валовая продукция растениеводства	100,0	95,6
валовая продукция животноводства	103,0	102,5

\* Данные за 2015 г. и январь-февраль 2016г. пересчитаны в соответствии с новой «Методикой расчета валового выпуска продукции (услуг) сельского, лесного и рыбного хозяйства», утвержденной приказом Председателя Комитета по статистике Министерства национальной экономики Республики Казахстан от 9 ноября 2015 года №175.

	Единица измерения	Январь-март 2016г.	В процентах к соответствующему периоду 2015г.
Численность основных видов скота и птицы*			
Крупный рогатый скот	тыс. голов	6 987,6	102,6
Овцы	тыс. голов	18 477,3	101,4
Козы	тыс. голов	2 809,4	97,6
Свиньи	тыс. голов	939,4	99,8
Лошади	тыс. голов	2 119,8	107,2
Птица	тыс. голов	35 651,0	100,3
Производство основных видов продукции животноводства			
Забито в хозяйстве или реализовано на убой скота и птицы (в живом весе)	тыс. тонн	354,0	103,8
Надоеено молока коровьего	тыс. тонн	833,3	103,1
Получено яиц куриных	млн. штук	1 069,4	106,3
Продуктивность скота и птицы			
Средний надой молока на одну дойную корову	кг	396	101,0
Средний выход яиц на одну курицу-несушку	штук	55	103,8

\* На 1 апреля 2016г.

## 8.3 Строительство

### Объем выполненных строительных работ

в процентах к соответствующему периоду  
предыдущего года

Январь-март 2015г.....	101,9
Январь-декабрь 2015г.....	104,3
Январь-март 2016г.....	106,0

В январе-марте 2016г. объем строительных работ (услуг) составил 287,2 млрд. тенге.

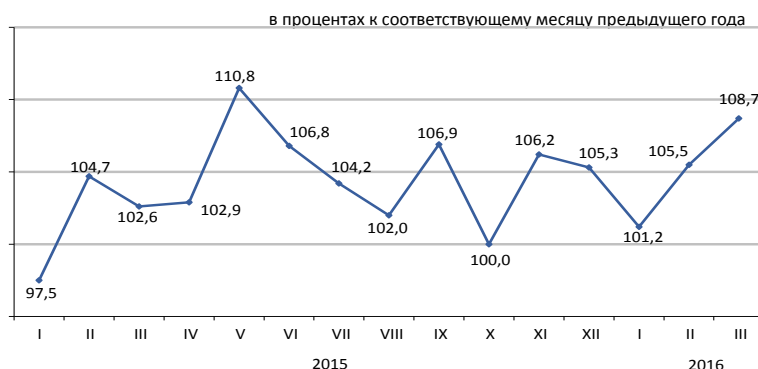

### Объем строительных работ по видам строящихся объектов

Наибольший удельный вес в общем объеме строительных работ занимают работы по строительству промышленных объектов, объем которых составил 111,7 млрд. тенге.



### Структура объема строительных работ

Объем строительно-монтажных работ по сравнению с январем-мартом 2015г. увеличился на 12,2% и составил 272,2 млрд. тенге. Объемы строительных работ по капитальному и текущему ремонту по сравнению с соответствующим периодом прошлого года уменьшились на 44,8% и 49,9% соответственно.



### Ввод в эксплуатацию объектов

В январе-марте 2016г. было закончено строительство 9246 новых зданий, из которых 8826 жилого и 420 нежилого назначения.

Введены в эксплуатацию объекты социально-культурного назначения:

- общеобразовательных школ - 5;
- дошкольных организаций - 16;
- амбулаторно-поликлинические организации - 2

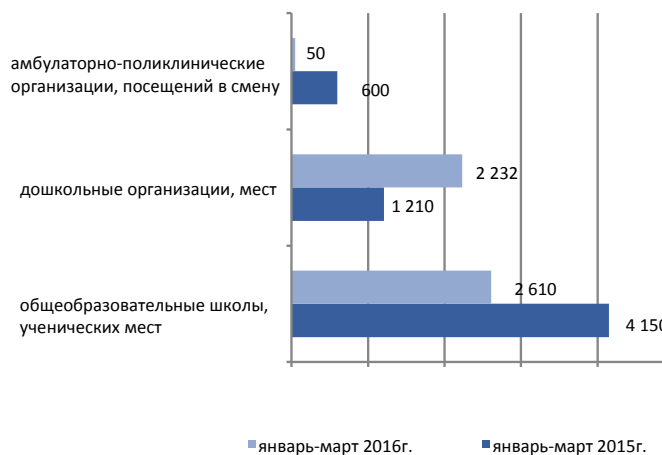

## 8.4 Жилищное строительство

### Инвестиции в жилищное строительство

в процентах к соответствующему периоду  
предыдущего года

Январь-март 2015г.....	105,4
Январь-декабрь 2015г.....	114,1
Январь-март 2016г.....	116,1

В январе-марте 2016г. на строительство жилья направлено 145,1 млрд. тенге. В общем объеме инвестиций в основной капитал доля освоенных средств в жилищном строительстве составила 12,5%.

Основным источником финансирования жилищного строительства в январе-марте 2016г. являются собственные средства застройщиков, удельный вес которых составляет 82,9%.

в процентах к соответствующему месяцу предыдущего года

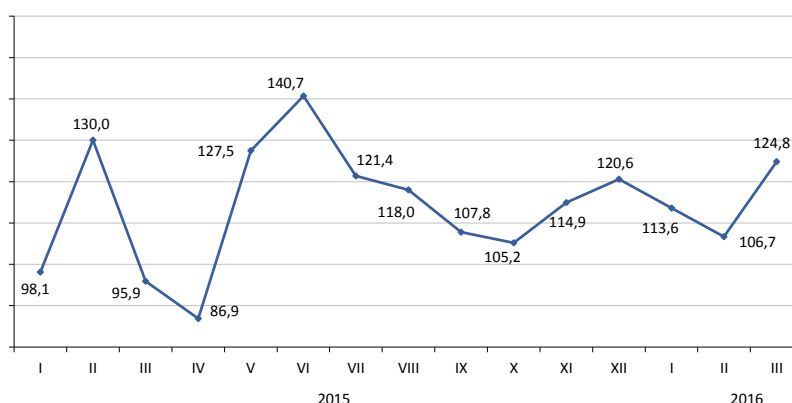

### Ввод в эксплуатацию жилых зданий

тыс. кв. метров общей площади

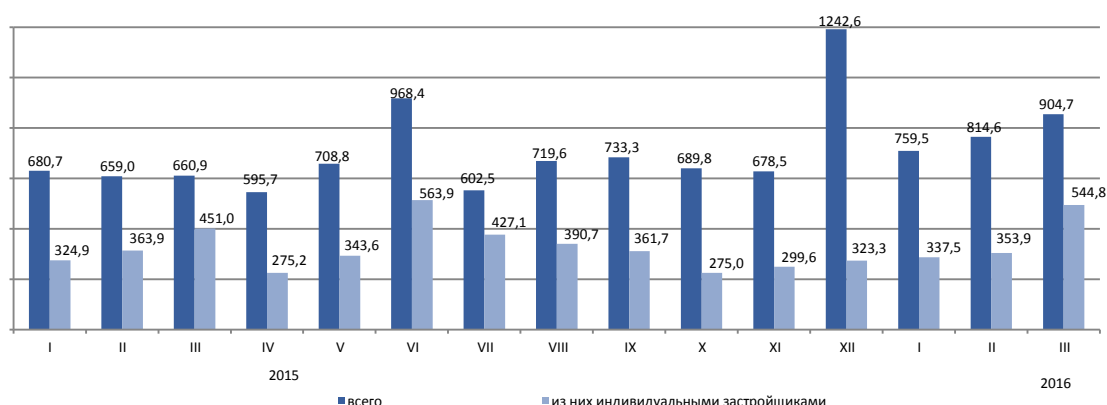

### Индексы физического объема введенных в эксплуатацию жилых домов

В январе-феврале 2016г. общая площадь введенных в эксплуатацию жилых домов составила 2478,8 тыс. кв.м., из них индивидуальными застройщиками 1236,2 тыс. кв.м. Индекс физического объема введенного жилья к январю-марту 2015г. составил 123,9%.

Средние фактические затраты на строительство 1 кв.м. жилья в многоквартирных домах в январе-марте 2016г. составили 126,3 тыс. тенге и в жилых домах, построенных индивидуальными застройщиками - 75,1 тыс. тенге.

в процентах к соответствующему месяцу предыдущего года

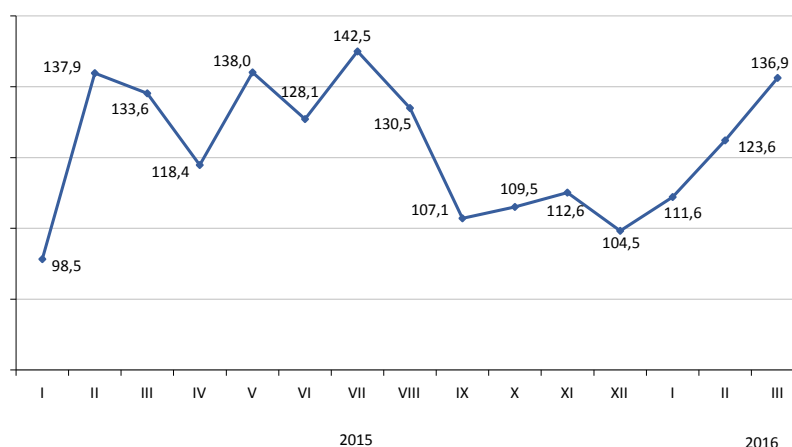

## 8.5 Транспорт

### Грузооборот

в процентах к соответствующему периоду	
Январь-декабрь 2015 г.....	92,5
в процентах к предыдущему месяцу	
Март 2015г.....	105,7
Март 2016г.....	104,4
в процентах к соответствующему месяцу	
Март 2015г.....	95,5
Март 2016г.....	100,6
в процентах к соответствующему периоду	
Январь-март 2015г.....	97,7
Январь-март 2016г.....	100,3

в процентах к соответствующему месяцу предыдущего года

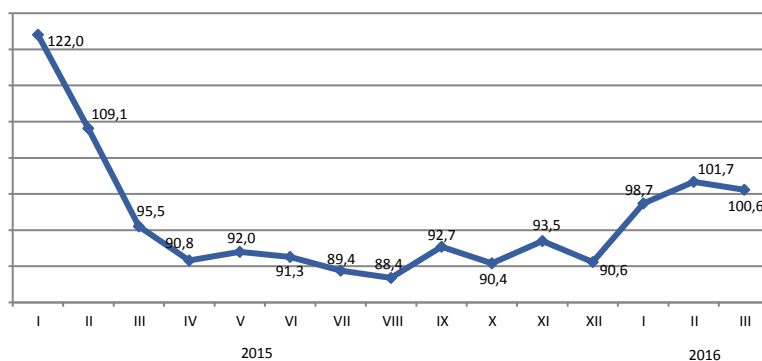

### По видам транспорта

Грузооборот за январь-март 2016г. увеличился на 0,3% от уровня соответствующего периода предыдущего года, в марте 2016г. - на 0,6%. Наблюдается увеличение грузооборота трубопроводного транспорта за январь-март 2016г. по сравнению с январем-мартом 2015г. на 8,2%, в марте 2016г. - на 7%.

	Удельный вес	Март 2016г. к февралю 2016г.	Март 2016г. к марту 2015г.
Грузооборот	100,00	104,4	100,6
в том числе:			
железнодорожный	45,6	105,6	97,7
автомобильный	27,6	102,5	100,1
трубопроводный	26,6	104,7	107,0
морской	0,2	95,5	62,6
воздушный	0,0	114,1	88,5
внутренний водный	0,0	-	-

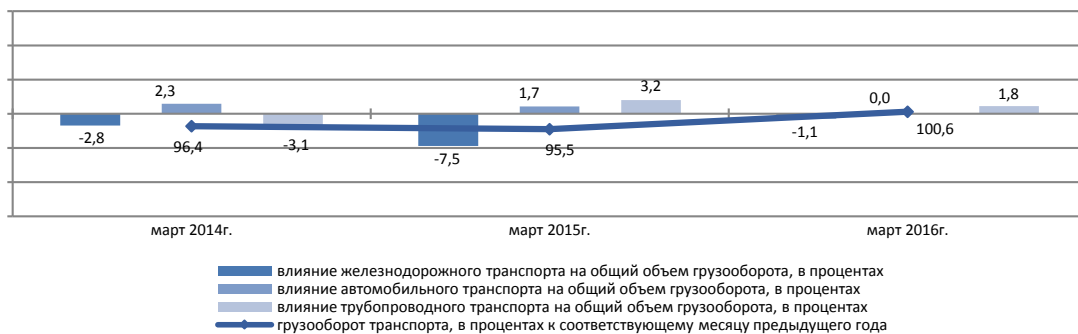

### Основные показатели по видам транспорта

	Перевезено (транспортировано) грузов, багажа, грузобагажа, тыс. тонн		Грузооборот, млн. ткм	
	январь-март 2016г.	январь-март 2016г. к январю-марту 2015г., в процентах	январь-март 2016г.	январь-март 2016г. к январю-марту 2015г., в процентах
Все виды транспорта	803 553,1	100,0	118 722,9	100,3
в том числе:				
железнодорожный	74 870,1	94,3	53 324,4	97,5
автомобильный	668 196,3	100,1	33 122,7	98,6
трубопроводный	60 006,6	107,7	32 011,0	108,2
в том числе:				
нефти	32 059,4	103,6	17 560,3	101,3
газа	27 947,2	112,9	14 450,7	118,1
морской	459,8	60,4	256,6	50,1
воздушный	3,6	94,8	8,1	84,0
внутренний водный	16,7	-	0,1	-

## Пассажирооборот

в процентах к соответствующему периоду	
Январь-декабрь 2015 г.	101,8
в процентах к предыдущему месяцу	
Март 2015г.	102,3
Март 2016г.	101,5
в процентах к соответствующему месяцу	
Март 2015г.	106,0
Март 2016г.	100,3
в процентах к соответствующему периоду	
Январь-март 2015г.	104,0
Январь-март 2016г.	101,0

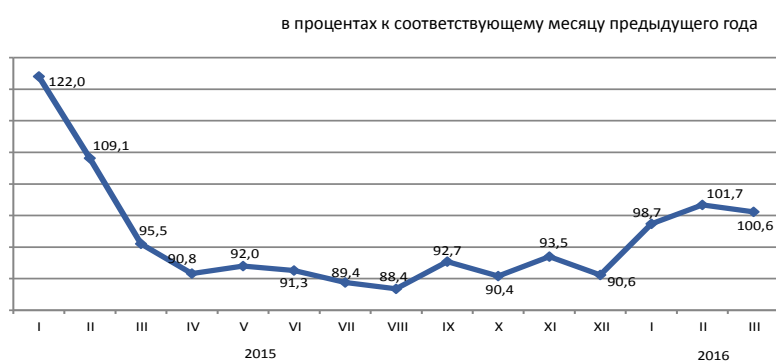

## По видам транспорта

Пассажирооборот в марте 2016г. по сравнению с соответствующим месяцем предыдущего года увеличился на 0,3%, в январе-марте 2016г. - на 1%. В январе-марте 2016г. по сравнению с январем-мартом 2015г. наблюдается увеличение пассажиропотоков на автомобильном транспорте (на 7%), воздушном транспорте (на 1,1%). Повышается популярность и востребованность алматинского метрополитена в южном мегаполисе Казахстана (пассажирооборот увеличился по сравнению с январем-мартом 2015г. в 2,5 раза).

	Удельный вес	Март 2016г. к февралю 2016г.	Март 2016г. к марту 2015г.
Пассажирооборот	100,0	101,5	100,3
в том числе:			
автомобильный	89,1	99,8	106,4
железнодорожный	6,8	119,8	57,5
воздушный	3,9	116,1	99,3
трамвайный	0,1	104,1	47,1
троллейбусный	0,0	102,4	49,3
метрополитен	0,1	101,9	265,9
прочие виды (канатные дороги и другие)	0,0	66,7	-
внутренний водный	0,0	-	-

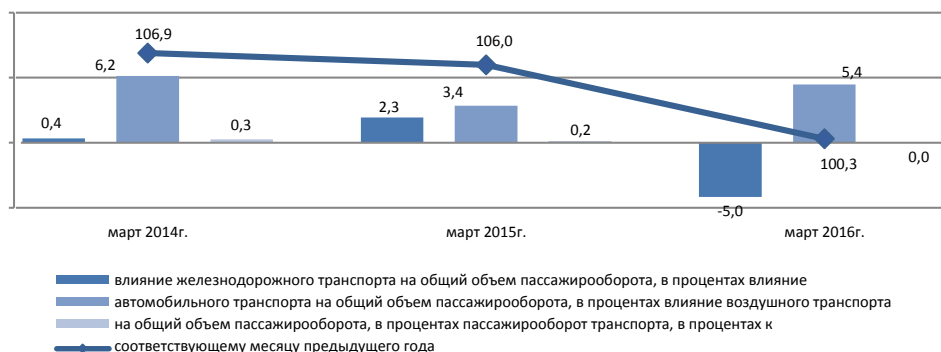

## Основные показатели по видам транспорта

	Перевезено пассажиров, тыс. человек		Пассажирооборот, млн. пкм	
	январь-март 2016г.	январь-март 2016г. к январю-марту 2015г., в процентах	январь-март 2016г.	январь-март 2016г. к январю-марту 2015г., в процентах
Все виды транспорта	5 323 409,9	102,1	60 796,8	101,0
в том числе:				
железнодорожный	5 030,3	62,3	3 774,3	55,8
автомобильный	5 300 966,3	102,2	54 602,8	107,0
воздушный	1 261,1	106,9	2 330,3	101,1
трамвайный	7 831,5	72,7	34,0	65,9
троллейбусный	5 107,9	83,7	23,7	65,6
метрополитен	2 991,2	187,8	30,8	254,5
прочие виды (канатные дороги и другие)	221,6	-	0,9	-
внутренний водный	-	-	-	-

## 8.6 Почтовая и курьерская деятельность. Связь

### Почтовая и курьерская деятельность

в процентах к предыдущему году

Январь-декабрь 2015г.....103,3

в процентах к предыдущему месяцу

Март 2015г.....103,7

Март 2016г.....100,9

в процентах к соответствующему месяцу

Март 2015г.....119,4

Март 2016г.....92,2

в процентах к соответствующему периоду

Январь-март 2015г.....120,9

Январь-март 2016г.....88,8

### Связь

в процентах к предыдущему году

Январь-декабрь 2015г.....100,6

в процентах к предыдущему месяцу

Март 2015г.....102,3

Март 2016г.....102,4

в процентах к соответствующему месяцу

Март 2015г.....104,0

Март 2016г.....95,2

в процентах к соответствующему периоду

Январь-март 2015г.....107,3

Январь-март 2016г.....95,7

в процентах к соответствующему месяцу предыдущего года

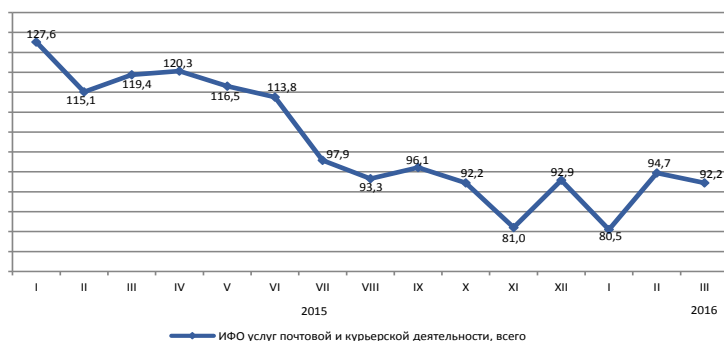

в процентах к соответствующему месяцу предыдущего года

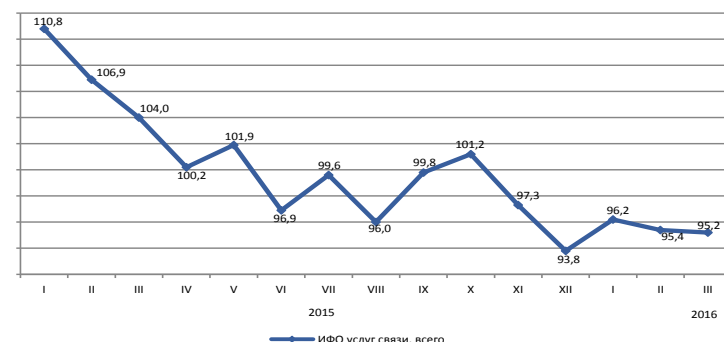

### По видам услуг связи

ИФО по услугам связи в январе-марте 2016г. по сравнению с январем-мартом 2015г. составил 95,7%, из них по услугам Интернета - 107,4%, по услугам телекоммуникационным прочим - 129,1%. Значительную долю в общем объеме услуг связи занимают услуги мобильной связи, сети Интернет и услуги телекоммуникационные прочие, удельные веса которых составили 30,8%, 30,6% и 18,6% соответственно.

	Удельный вес	Январь-март 2016г., млн. тенге	Март 2016г. к февралю 2016г.	Март 2016г. к марту 2015г.	Январь-март 2016г. к январю-марту 2015г.
Объем услуг связи, всего	100	165 519,0	102,4	95,2	95,7
мобильная связь	30,8	51 018,9	106,6	78,8	76,7
сети Интернет	30,6	50 634,0	102,8	107,4	107,4
услуги телекоммуникационные прочие	18,6	30 837,0	101,7	122,7	129,1
местная телефонная связь	6,8	11 251,9	99,0	92,1	90,9
междугородная и международная телефонная связь	4,9	8 150,5	85,7	71,2	77,6
распространение программ по инфраструктуре кабельной, по сетям беспроводным и через спутник	4,5	7 444,9	101,8	113,0	110,3
передача данных	3,8	6 181,7	101,3	113,3	112,1

в процентах к соответствующему месяцу предыдущего года

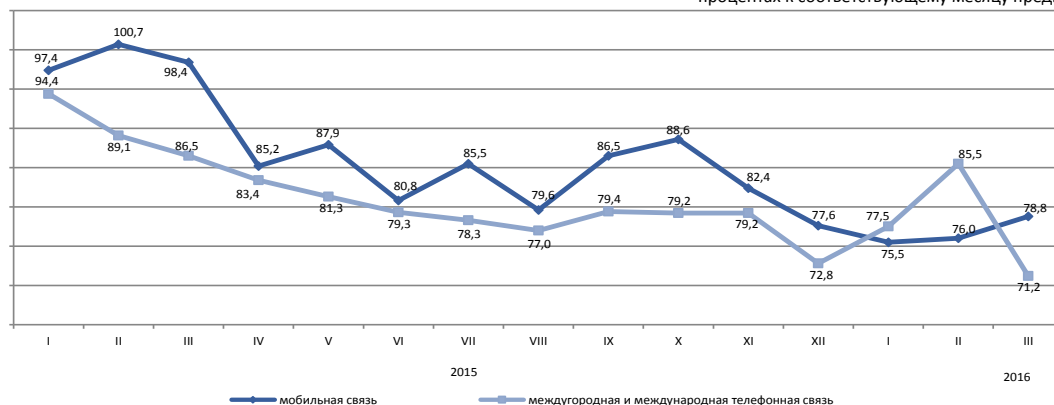



## 8.7 Мониторинг малого и среднего предпринимательства<sup>1)</sup>

С 1 декабря 2013г. вступила в силу норма ЗРК «О частном предпринимательстве», предусматривающая использование для целей статистики критерия отнесения к субъектам МСП только по численности занятых (ЗРК от 10.07.2012г. №36-V «О внесении изменений в некоторые законодательные акты Республики Казахстан по вопросам сокращения разрешительных документов и оптимизации контрольных и надзорных функций государственных органов»).

С 1 января 2015г. вступила в силу норма ЗРК «О частном предпринимательстве» предусматривающая отнесение к субъектам малого предпринимательства субъектов со среднегодовой численностью работников не более ста человек (ЗРК от 16.05.2014г. № 203-V «О внесении изменений и дополнений в некоторые законодательные акты Республики Казахстан по вопросам разрешительной системы»). Оперативные данные по количеству субъектов сформированы с учетом данных изменений.

### Структура показателей деятельности МСП

Выпуск продукции (товаров и услуг) субъектами МСП в январе-декабре 2015г. составил 15858,4 млрд. тенге.

Количество действующих субъектов МСП на 1 апреля 2016г., работающих на рынке, составило 1318,6 тыс. единиц.

Численность активно занятых в МСП на 1 января 2016г. составила 3146,6 тыс. человек.

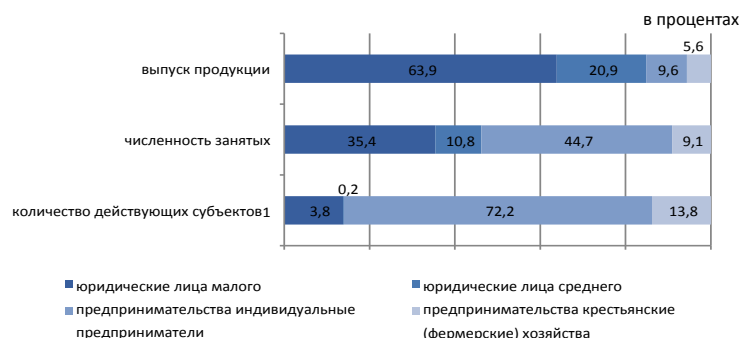

### Субъекты МСП

В январе-декабре 2015г. по сравнению с соответствующим периодом 2014г. наблюдалось увеличение выпуска продукции (товаров, услуг) субъектами МСП в Атырауской (27,4%), Павлодарской (22,4%), Акмолинской (5,8%) областях и г.Алматы (21,1%).

Наибольшее количество действующих индивидуальных предпринимателей сосредоточено в г.Алматы (13,4%) от общего количества, Алматинской (11,5%), Южно-Казахстанской (11,3%), Восточно-Казахстанской (8,5%) областях.

По данным статистического регистра значительное количество активно работающих крестьянских (фермерских) хозяйств зафиксировано в Южно-Казахстанской (37,8%), Алматинской (25%), Восточно-Казахстанской (8,8%) и Жамбылской (8,7%) областях.

	Численность занятых	Выпуск продукции
	на 1 января 2016г. к 1 январю 2015г. в процентах	январь-декабрь 2015г. к январю-декабрю 2014г. в процентах
Всего	102,8	101,8
юридические лица малого предпринимательства	110,0	98,8
юридические лица среднего предпринимательства	108,7	96,4
индивидуальные предприниматели	98,5	146,4
крестьянские (фермерские) хозяйства	92,6	105,3

### Количество субъектов МСП на 1 апреля 2016г.

	Всего зарегистрированных субъектов МСП	В том числе			Всего действующих субъектов МСП	В том числе		
		юридических лиц МСП <sup>2)</sup>	индивидуальных предпринимателей <sup>2)</sup>	крестьянских (фермерских) хозяйств <sup>3)</sup>		юридических лиц МСП <sup>2)</sup>	индивидуальных предпринимателей <sup>2)</sup>	крестьянских (фермерских) хозяйств <sup>3)</sup>
<b>Республика Казахстан</b>	<b>1 547 898</b>	<b>306 229</b>	<b>1 053 321</b>	<b>188 348</b>	<b>1 318 602</b>	<b>184 347</b>	<b>952 255</b>	<b>182 000</b>
Акмолинская	60 139	8 640	47 668	3 831	50 884	5 257	42 049	3 578
Актюбинская	58 896	12 123	42 393	4 380	51 357	7 368	39 739	4 250
Алматинская	182 059	13 553	119 303	49 203	161 468	6 841	109 119	45 508
Атырауская	53 368	8 590	42 830	1 948	47 718	6 021	39 780	1 917
Западно-Казахстанская	45 856	6 943	34 377	4 536	40 221	4 466	31 394	4 361
Жамбылская	77 281	7 220	54 039	16 022	67 435	4 082	47 536	15 817
Карагандинская	100 845	21 348	72 649	6 848	86 221	14 022	65 663	6 536
Костанайская	69 227	9 691	54 731	4 805	61 012	6 200	50 202	4 610
Кызылординская	46 661	6 473	37 311	2 877	40 869	4 650	33 427	2 792
Мангистауская	54 916	10 788	42 835	1 293	47 922	6 258	40 411	1 253
Южно-Казахстанская	215 000	25 166	120 910	68 924	189 671	13 356	107 555	68 760
Павлодарская	53 227	10 211	39 350	3 666	45 634	7 117	35 101	3 416
Северо-Казахстанская	40 038	6 711	30 500	2 827	34 266	4 049	27 430	2 787
Восточно-Казахстанская	123 413	15 317	91 306	16 790	105 279	8 426	80 815	16 038
г.Астана	126 935	46 456	80 472	7	102 946	28 657	74 286	3
г.Алматы	240 037	96 999	142 647	391	185 699	57 577	127 748	374

<sup>1)</sup> Оперативные данные.

<sup>2)</sup> Данные Статистического бизнес-регистра.

<sup>3)</sup> Количество крестьянских (фермерских) хозяйств на основе данных Статистического сельскохозяйственного регистра на 1 марта 2016г.

## 8.8 Деловая активность

### Индекс предпринимательской уверенности

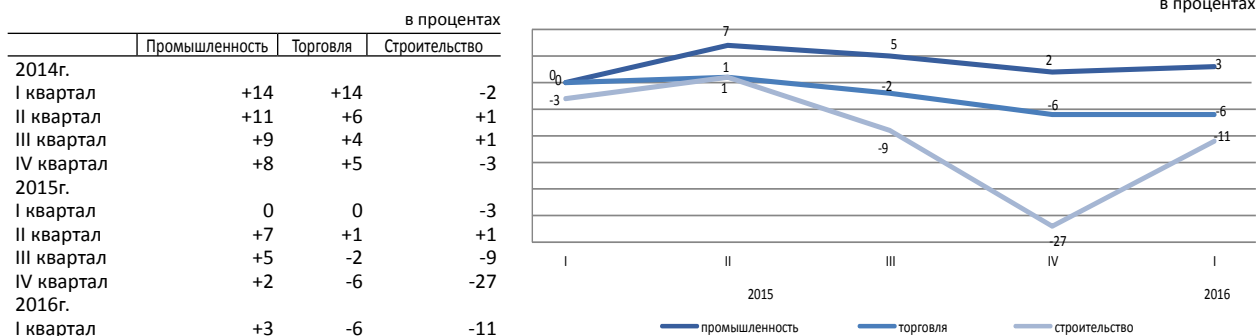

Индекс предпринимательской уверенности, характеризующий деловую активность опрошенных предприятий промышленности в I квартале 2016г. по сравнению с IV кварталом 2015г. увеличился на 1 процентный пункт и составил (3%).

84% руководителей предприятий промышленности в I квартале 2016г. охарактеризовали свое экономическое положение как «хорошее» или «удовлетворительное».

При этом до июня 2016г. 66% предприятий ожидают неизменность финансово-хозяйственной деятельности по сравнению с текущим моментом, 18% - улучшение и 12% - ухудшение.

Индекс предпринимательской уверенности, характеризующий деловую активность опрошенных предприятий торговли в I квартале 2016г. по сравнению с IV кварталом 2015г. остался без изменений и составил (-6%).

56% руководителей предприятий торговли в I квартале 2016г. охарактеризовали свое экономическое положение как «хорошее» или «удовлетворительное».

При этом до июня 2016г. 64% предприятий ожидают неизменность финансово-хозяйственной деятельности по сравнению с текущим моментом, 17% - улучшение и 13% - ухудшение.

Индекс предпринимательской уверенности строительства, характеризующий деловую активность опрошенных организаций в I квартале 2016г. по сравнению с IV кварталом 2015г. увеличился на 16 процентных пункта и составил (-11%).

75% руководителей предприятий строительства в I квартале 2016г. охарактеризовали свое экономическое положение как «хорошее» или «удовлетворительное».

При этом до июня 2016г. 59% предприятий ожидают неизменность финансово-хозяйственной деятельности по сравнению с текущим моментом, 24% - улучшение и 14% - ухудшение.

В ближайшие 2-3 месяца ожидается снижение деловой активности во всех трех отраслях опрошенных предприятий.

	Обследовано предприятий, единиц	Индекс предпринимательской уверенности, в процентах	
		за IV квартал 2015г.	за I квартал 2016г.
Промышленность	855	+2	+3
Горнодобывающая	101	-7	+2
Обрабатывающая	585	-3	+5
Электроснабжение, водоснабжение	164	-7	-12
Торговля	1 500	+21	-5
Оптовая	863	-6	-6
Розничная	633	-5	-5
Торговое посредничество	4	+17	-11
Строительство	4	+17	-11
Государственная собственность	400	-27	-11
Частная собственность	5	-30	0
Собственность других государств и юридических лиц и граждан	375	-28	-11
	16	-3	-17

Индекс предпринимательской уверенности предприятий промышленности рассчитывается как среднее арифметическое «балансов» оценок уровня фактически сложившегося спроса и запасов готовой продукции (последний - с обратным знаком), а также ожидаемых изменений объемов производства, в процентах.

Индекс предпринимательской уверенности предприятий торговли рассчитывается как среднее арифметическое «балансов» оценок уровня фактически сложившегося экономического положения и складских запасов (последний - с обратным знаком), а также ожидаемых изменений экономического положения, в процентах. Под балансом следует понимать разность долей респондентов, отметивших «увеличение» и «уменьшение» того или иного показателя хозяйственной деятельности обследуемого предприятия, в процентах.

Индекс предпринимательской уверенности в строительстве определяется как среднее арифметическое значение балансов оценок фактического состояния портфеля заказов и ожидаемого изменения численности, занятых в организациях.

## 9. Финансовая система

### 9.1 Государственные финансы

(по данным МФ)

Январь-февраль 2016г. млрд. тенге

Доходы.....	1 246,6
Затраты.....	1 442,2
Чистое бюджетное кредитование.....	29,3
Сальдо по операциям с финансовыми активами.....	50,7
Дефицит бюджета.....	-275,6

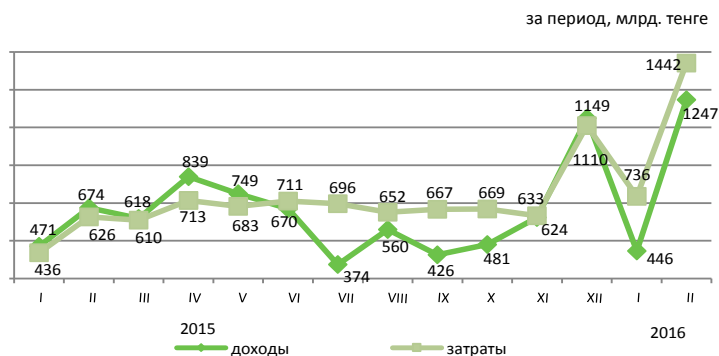

#### Доходы бюджета за январь-февраль 2016г.

	Государственный бюджет			Республиканский бюджет			Местный бюджет		
	млрд. тенге	удельный вес, в процентах	январь-февраль 2016г. к январю-февралю 2015г. в процентах	млрд. тенге	удельный вес, в процентах	январь-февраль 2016г. к январю-февралю 2015г. в процентах	млрд. тенге	удельный вес, в процентах	январь-февраль 2016г. к январю-февралю 2015г. в процентах
Доходы	1 246,6	100,0	108,8	974,9	100,0	108,9	619,4	100,0	112,3
Налоговые поступления	1 026,0	82,3	145,4	729,6	74,8	166,8	296,4	47,9	110,4
Неналоговые поступления	34,5	2,8	71,0	27,5	2,8	65,8	7,3	1,2	105,1
Поступления от продажи основного капитала	4,1	0,3	67,2	0,3	0,1	36,1	3,8	0,6	71,7
Поступления трансфертов	182,0	14,6	47,3	217,5	22,3	52,4	311,9	50,3	115,1

#### Налоговые поступления государственного бюджета за январь-февраль 2016г.



в процентах

	Удельный вес	январь-февраль 2016г. к январю-февралю 2015г. в процентах
Налоговые поступления	100,0	145,4
Налог на добавленную стоимость	25,8	292,7
Корпоративный подоходный налог	22,6	122,7
Налоги на международную торговлю и внешние операции	14,6	127,2
Индивидуальный подоходный налог	11,4	116,6
Социальный налог	8,1	110,4
Поступления за использование природных и других ресурсов	7,9	200,5
Налоги на собственность	5,5	107,2
Акцизы	2,7	125,0
Прочие налоги	1,4	79,4

#### Затраты бюджета за январь-февраль 2016г.

	Государственный бюджет			Республиканский бюджет			Местный бюджет		
	млрд. тенге	удельный вес, в процентах	Январь-февраль 2016г. к январю-февралю 2015г. в процентах	млрд. тенге	удельный вес, в процентах	Январь-февраль 2016г. к январю-февралю 2015г. в процентах	млрд. тенге	удельный вес, в процентах	Январь-февраль 2016 года к январю-февралю 2015г. в процентах
Затраты	1 442,2	100,0	135,7	1 307,7	100,0	139,2	482,1	100,0	113,6
Государственные услуги общего характера	103,2	7,2	122,4	86,9	6,6	123,0	16,3	3,4	119,3
Оборона	78,6	5,4	211,4	78,0	6,0	214,2	0,6	0,1	79,5
Общественный порядок, безопасность, правовая, судебная, уголовно-исполнительная деятельность	66,2	4,6	108,9	53,4	4,1	114,8	12,9	2,7	90,2
Образование	237,3	16,4	130,5	76,1	5,8	149,9	180,0	37,3	121,2
Здравоохранение	194,3	13,5	113,1	158,6	12,1	108,2	130,9	27,2	112,4
Социальная помощь и социальное обеспечение	332,6	23,1	114,0	318,5	24,4	114,3	15,6	3,2	105,6
Прочие	430,0	29,8	183,1	536,2	41,0	173,2	125,8	26,1	108,4

## 9.2 Денежно-кредитная статистика

(по данным НБ)

### Денежная база (резервные деньги)

	на конец периода, млрд. тенге
Февраль 2015г.....	3 144,8
Февраль 2016г.....	4 566,2
	в процентах к предыдущему месяцу
Февраль 2015г.....	101,2
Февраль 2016г.....	96,7

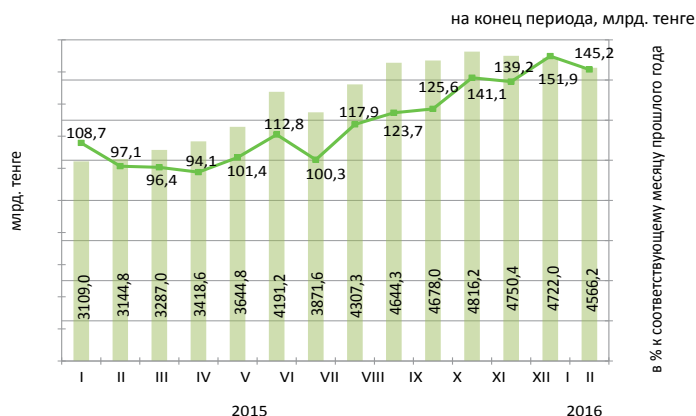

### Денежные агрегаты

	2015												2016	
	I	II	III	IV	V	VI	VII	VIII	IX	X	XI	XII	I	II
M0	1 035,7	1 020,8	1 037,1	1 018,4	1 086,9	1 143,6	1 135,3	1 186,2	1 200,0	1 201,6	1 190,2	1 236,9	1 174,2	1 237,5
M1	2 800,5	2 908,7	3 060,3	3 037,0	3 434,3	3 623,1	3 457,3	3 340,7	3 284,9	3 139,3	3 012,8	3 032,4	2 971,3	3 140,5
M2	7 630,6	7 652,9	7 792,7	7 594,2	7 829,2	8 545,2	8 181,1	8 235,0	8 430,7	8 496,4	8 913,4	8 600,2	8 567,5	8 783,4
M3	12 403,1	12 287,2	12 322,1	12 266,8	12 533,8	13 103,6	12 938,2	14 391,7	15 495,0	15 775,3	16 684,4	17 207,5	17 697,1	17 428,8

### Официальные обменные курсы тенге к основным валютам

В феврале 2016г. объемы продаж иностранной валюты обменными пунктами превысили объемы ее покупки: российского рубля - в 4,5 раз, евро - в 1,6 раз и доллара США - в 0,6 раза.

В феврале 2016г. по сравнению с январем продажи евро, доллара США уменьшились на 2,4% и 53,8% соответственно, российского рубля увеличились на 44,5%.

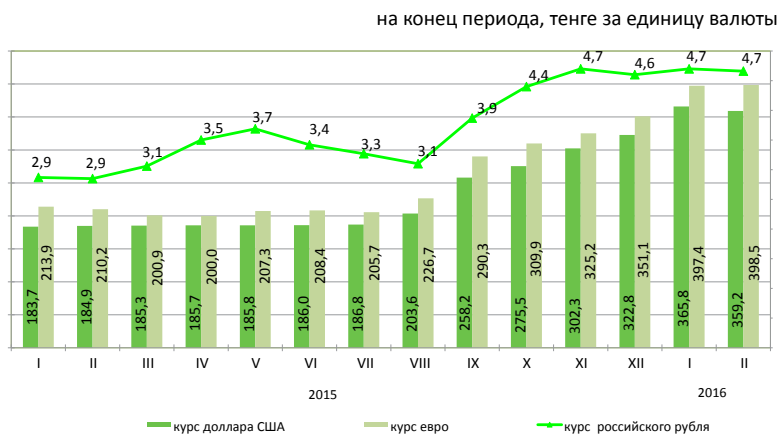

### 9.3 Кредиты и депозиты денежно-кредитной системы

(по данным НБ)

#### Кредиты банков второго уровня

на конец периода, млрд. тенге

на конец периода, млрд. тенге  
Февраль 2015г.....12 080,8  
Февраль 2016г.....12 532,6

в процентах к предыдущему месяцу  
Февраль 2015г.....99,3  
Февраль 2016г.....97,6

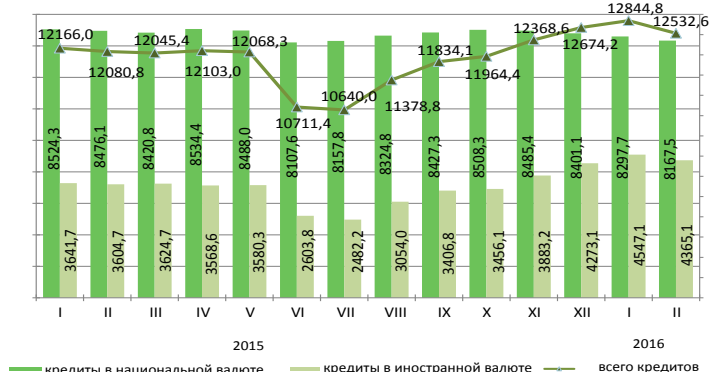

#### Кредиты банков второго уровня субъектам малого предпринимательства

на конец периода

Кредитование субъектов малого предпринимательства в феврале 2016г. по сравнению с предыдущим месяцем увеличились на 0,6%. На 1 марта 2016г. сумма выданных кредитов составила 2336,4 млрд. тенге или 18,6% от общего объема кредитов в экономике. Значительная сумма выданных кредитов приходится на торговлю (доля в общем объеме-37,3%), промышленность (14,1%) и строительство (10,3%).

	Февраль 2016г.			Февраль 2015г.		
	млрд. тенге	удельный вес, в процентах	к февралю 2015г., в процентах	млрд. тенге	удельный вес, в процентах	к февралю 2014г., в процентах
Кредиты - всего	2 336,4	100,0	129,7	1 800,8	100,0	131,4
Промышленность	329,6	14,1	136,1	242,2	13,4	149,7
Сельское хозяйство	86,9	3,7	105,5	82,4	4,6	215,4
Строительство	240,7	10,3	103,9	231,7	12,8	168,5
Транспорт	182,0	7,8	204,0	89,2	5,0	144,2
Связь	15,2	0,6	79,2	19,2	1,1	82,5
Торговля	870,6	37,3	146,1	595,9	33,1	137,6
Другие отрасли	611,4	26,2	113,2	540,2	30,0	104,9

#### Кредитный рынок

Кредиты юридическим лицам в феврале 2016г. по сравнению с предыдущим месяцем уменьшились на 2,5% и составили 8473,3 млрд. тенге, физическим лицам - на 2,2% и составили 4059,3 млрд. тенге.

В общей сумме кредитов долгосрочные кредиты составили 82,7% (10362,2 млрд. тенге), краткосрочное кредитование 17,3% (2170,4 млрд. тенге).

на конец периода, млрд. тенге

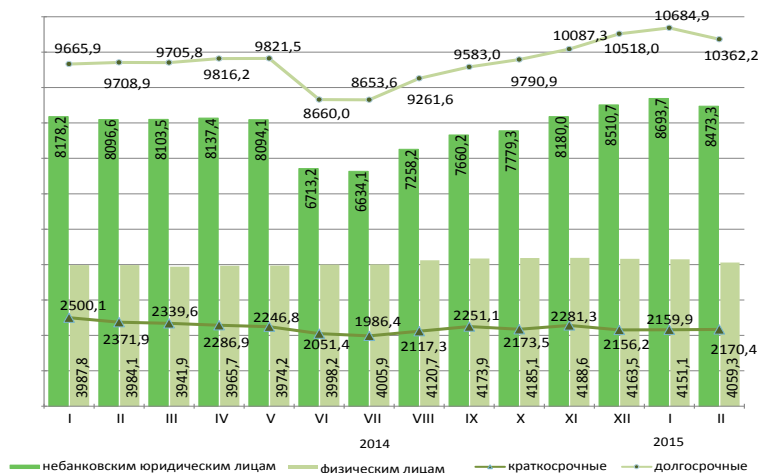

#### Структура кредитов банков по объектам кредитования

на конец периода, в процентах

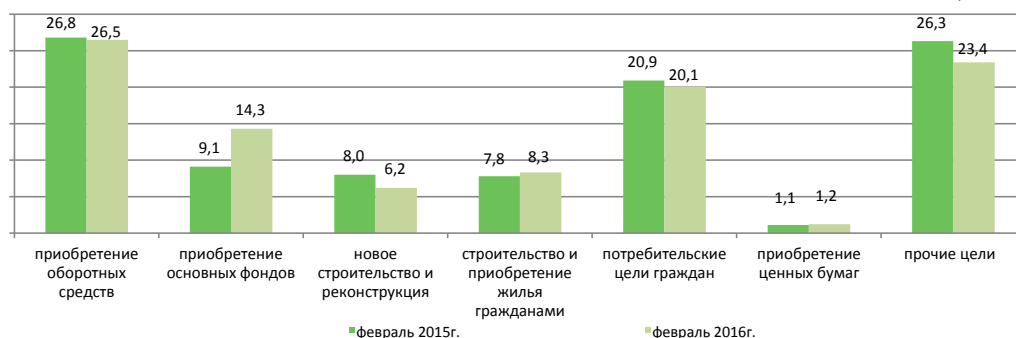

### Депозиты в депозитных организациях

кезең соңына

На конец февраля 2016г. депозиты в национальной валюте по сравнению с предыдущим месяцем увеличились на 5,6%, депозиты в иностранной валюте уменьшились на 5,3%.

В общей сумме депозитов депозиты физических лиц составили 42,8% (6925,3 млрд. тенге), небанковских юридических лиц 57,2% (9266 млрд. тенге).

	Февраль 2016г.		Февраль 2015г.	
	млрд. тенге	удельный вес, в процентах	млрд. тенге	удельный вес, в процентах
Депозиты-всего	16 191,2	100,0	11 266,4	100,0
В национальной валюте	5 259,5	32,5	5 119,7	45,4
В иностранной валюте	10 931,7	67,5	6 146,7	54,6

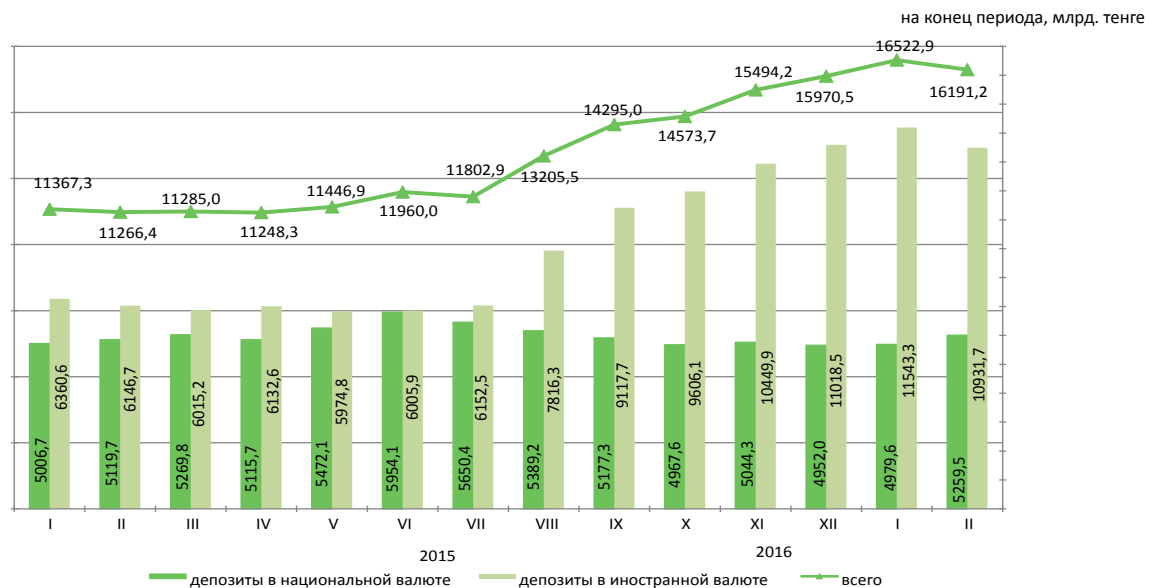

## 9.4 Финансы предприятий\*

### Прибыль (убыток) до налогообложения

	млрд. тенге
2014г. ....	
I квартал .....	1 025,9
II квартал .....	1 868,7
III квартал .....	1 830,1
IV квартал .....	1 194,1
2015г. ....	
I квартал .....	585,5
II квартал .....	1 145,6
III квартал .....	-1 973,9
IV квартал .....	-747,5

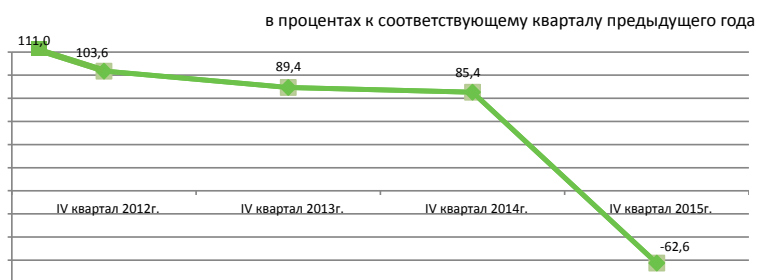

### Структура расходов

Расходы на производство и реализацию продукции в IV квартале 2015г. составили 11627,2 млрд. тенге, из них доля производственных расходов - 39,1%, непроизводственных 60,9%.

	IV квартал 2014г.	IV квартал 2015г.
Всего расходов	100,0	100
Материальные затраты	45,0	25,6
Прочие расходы	33,4	60,3
Расходы на оплату труда	14,1	8,3
Амортизация основных средств и нематериальных активов	7,5	5,8

### Рентабельность (убыточность) по отдельным видам деятельности

	IV квартал 2014г.	IV квартал 2015г.
Всего по видам деятельности	14,6	-5,7
Сельское, лесное и рыбное хозяйство	8,2	-9,3
Промышленность	22,5	-0,5
Горнодобывающая промышленность и разработка карьеров	40,6	11,8
Обрабатывающая промышленность	7,0	-14,1
Электроснабжение, подача газа, пара и воздушное кондиционирование	6,7	-7,3
Водоснабжение, канализационная система, контроль над сбором и распределением отходов	-2,3	0,7
Строительство	9,3	10,9
Оптовая и розничная торговля; ремонт автомобилей и мотоциклов	9,0	-2,4
Транспорт и складирование	10,6	-39,6

### Задолженность предприятий

На 1 января 2016г. задолженность по оплате труда на предприятиях республики составила 142,3 млрд. тенге и уменьшилась по сравнению с соответствующим периодом 2014г. на 2,8%. Просроченная задолженность сложилась в сумме 1,2 млрд. тенге или 0,8% от общей задолженности по оплате труда.

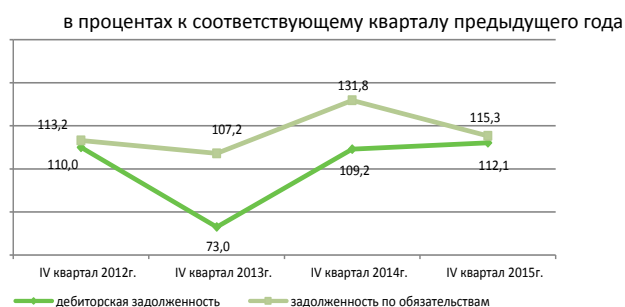

### Задолженность по оплате труда по отдельным видам деятельности

	Задолженность по обязательствам	Задолженность по оплате труда, всего	Просроченная задолженность по оплате труда
Сельское, лесное и рыбное хозяйство	1 195 935,7	1 677,4	87,1
Промышленность	15 171 607,2	68 281,5	389,4
Горнодобывающая промышленность и разработка карьеров	6 994 722,0	30 104,7	133,1
Обрабатывающая промышленность	6 637 689,5	29 595,8	225,0
Электроснабжение, подача газа, пара и воздушное кондиционирование	1 372 515,2	6 981,8	28,1
Водоснабжение, канализационная система, контроль над сбором и распределением отходов	166 680,6	1 599,1	3,2
Строительство	3 403 937,5	19 909,1	244,6
Оптовая и розничная торговля; ремонт автомобилей и мотоциклов	7 983 106,7	16 096,8	69,6
Транспорт и складирование	8 709 252,8	16 343,7	46,9

\* С численностью работающих свыше 50 человек.

## 10. Социально-экономическое развитие регионов

### Акмолинская область

#### Социальное развитие

Население, человек (на 01.03.2016г.)	745 536
Родившиеся, человек (январь-февраль 2016г.)	2 011
Умершие, человек (январь-февраль 2016г.)	1 325
Прибыло, человек (январь-февраль 2016г.)	2 779
Выбыло, человек (январь-февраль 2016г.)	2 340
Занятое население, человек (IV квартал 2015г.)	433 136
Наемные работники, в % к общей численности занятого населения (IV квартал 2015г.)	62,9
Уровень безработицы, % (IV квартал 2015г.)	4,9
Заработная плата, тенге (IV квартал 2015г.)	94 080
Величина прожиточного минимума, тенге (март 2016г.)	19 050

в процентах

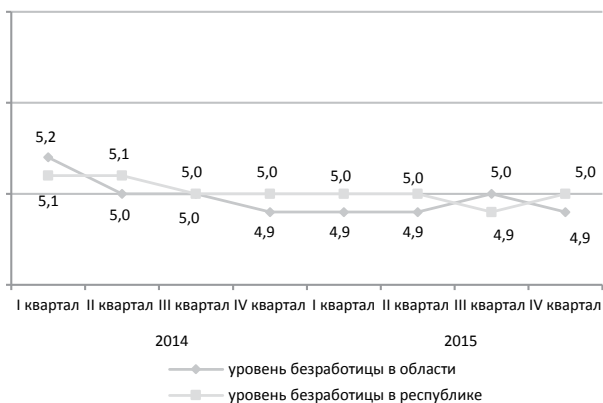

#### Реальный сектор экономики

	Январь-март 2016г. в % к январю-марту 2015г.	Январь-март 2015г. в % к январю-марту 2014г.
Промышленность	115,3	100,0
Сельское хозяйство	106,6	108,0*
Строительство	59,1	118,2
Розничная торговля	99,9	104,5
Грузооборот	100,1	103,0
Пассажирооборот	100,0	101,9
Связь	95,5	110,5

\* Данные за 2015 год и январь-февраль 2016 года пересчитаны в соответствии с новой «Методикой расчета валового выпуска продукции (услуг) сельского, лесного и рыбного хозяйства», утвержденной приказом Председателя Комитета по статистике Министерства национальной экономики Республики Казахстан от 9 ноября 2015 года №175.

январь-март 2016г., в процентах

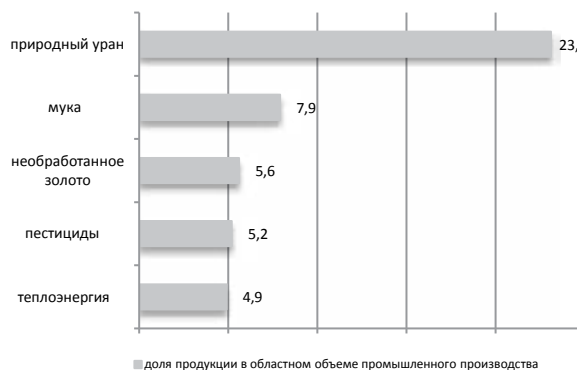

#### Сельское хозяйство

	Январь-март 2016г.	В % к соответствующему периоду предыдущего года
Забито в хозяйстве или реализовано на убой скота и птицы (в живом весе), тыс. тонн	23,4	111,2
Надоеено молока коровьего, тыс. тонн	55,1	103,4
Получено яиц куриных, млн. штук	189,5	118,3

#### Индекс цен

	Март 2016г. к февралю 2016г., %	Март 2016г. к декабрю 2015г., %
Индекс потребительских цен	100,7	102,6
продовольственные товары	100,6	103,5
непродовольственные товары	101,3	103,0
платные услуги	100,0	101,2
Индекс цен предприятий-производителей промышленной продукции	103,2	107,8
Индекс цен реализации на продукцию сельского хозяйства	101,1	105,2
Индекс цен в строительстве	100,1	101,3
Индекс тарифов на перевозку грузов всеми видами транспорта	100,3	101,2
Индекс тарифов на услуги почтовые и курьерские для юридических лиц	101,7	103,9
Индекс тарифов на услуги связи для юридических лиц	100,2	100,2
Индекс цен на аренду коммерческой недвижимости	100,0	99,6



## Актюбинская область

## Социальное развитие

Население, человек (на 01.03.2016г.)	837 055
Родившиеся, человек (январь-февраль 2016г.)	3 362
Умершие, человек (январь-февраль 2016г.)	972
Прибыло, человек (январь-февраль 2016г.)	2 774
Выбыло, человек (январь-февраль 2016г.)	2 922
Занятое население, человек (IV квартал 2015г.)	421 361
Наемные работники, в % к общей численности занятого населения (IV квартал 2015г.)	79,4
Уровень безработицы, % (IV квартал 2015г.)	4,9
Зарботная плата, тенге (IV квартал 2015г.)	113 431
Величина прожиточного минимума, тенге (март 2016г.)	18 989

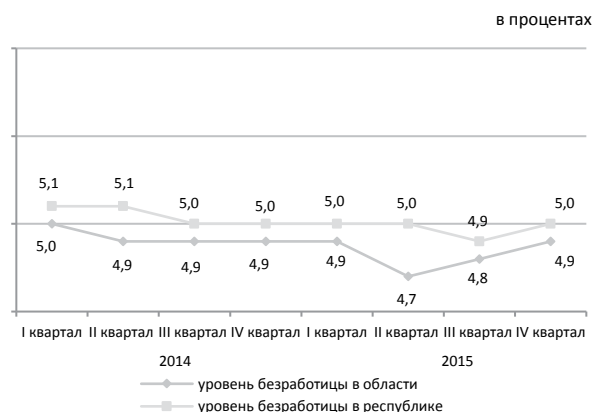

## Реальный сектор экономики

	Январь-март 2016г. в % к январю-марту 2015г.	Январь-март 2015г. в % к январю-марту 2014г.
Промышленность	93,9	105,7
Сельское хозяйство	102,0	99,1*
Строительство	79,4	91,1
Розничная торговля	94,0	101,7
Грузооборот	99,2	100,9
Пассажирооборот	102,0	101,4
Связь	97,5	105,3

\* Данные за 2015 год и январь-февраль 2016 года пересчитаны в соответствии с новой «Методикой расчета валового выпуска продукции (услуг) сельского, лесного и рыбного хозяйства», утвержденной приказом Председателя Комитета по статистике Министерства национальной экономики Республики Казахстан от 9 ноября 2015 года №175.



## Сельское хозяйство

	Январь-март 2016г.	В % к соответствующему периоду предыдущего года
Забито в хозяйстве или реализовано на убой скота и птицы (в живом весе), тыс. тонн	29,1	101,7
Надоеено молока коровьего, тыс. тонн	45,9	102,1
Получено яиц куриных, млн. штук	40,1	106,1

## Индекс цен

	Март 2016г. к февралю 2016г., %	Март 2016г. к декабрю 2015г., %
Индекс потребительских цен	100,6	104,4
продовольственные товары	100,5	103,0
непродовольственные товары	100,8	101,8
платные услуги	100,6	108,5
Индекс цен предприятий-производителей промышленной продукции	105,1	100,0
Индекс цен реализации на продукцию сельского хозяйства	97,5	99,3
Индекс цен в строительстве	100,6	101,8
Индекс тарифов на перевозку грузов всеми видами транспорта	100,0	101,9
Индекс тарифов на услуги почтовые и курьерские для юридических лиц	101,4	103,4
Индекс тарифов на услуги связи для юридических лиц	100,1	101,1
Индекс цен на аренду коммерческой недвижимости	99,9	100,0

## Алматинская область

## Социальное развитие

Население, человек (на 01.03.2016г.)	1 950 492
Родившиеся, человек (январь-февраль 2016г.)	8 579
Умершие, человек (январь-февраль 2016г.)	2 563
Прибыло, человек (январь-февраль 2016г.)	5 921
Выбыло, человек (январь-февраль 2016г.)	9 182
Занятое население, человек (IV квартал 2015г.)	980 934
Наемные работники, в % к общей численности занятого населения (IV квартал 2015г.)	71,1
Уровень безработицы, % (IV квартал 2015г.)	4,8
Заработная плата, тенге (IV квартал 2015г.)	95 781
Величина прожиточного минимума, тенге (март 2016г.)	21 470

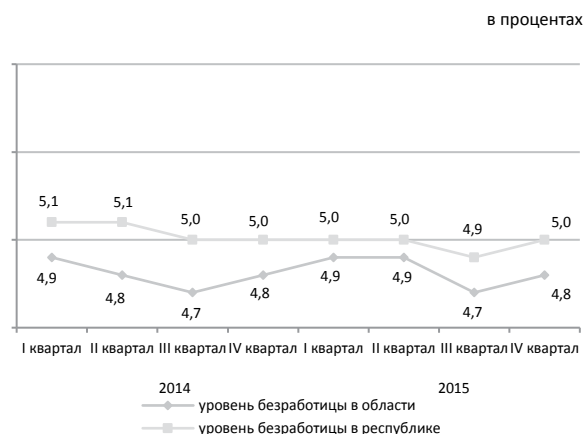

## Реальный сектор экономики

	Январь-март 2016г. в % к январю-марту 2015г.	Январь-март 2015г. в % к январю-марту 2014г.
Промышленность	101,7	100,9
Сельское хозяйство	104,4	100,5*
Строительство	100,6	144,3
Розничная торговля	98,1	100,1
Грузооборот	100,0	101,7
Пассажирооборот	111,5	100,0
Связь	91,0	112,9

\* Данные за 2015 год и январь-февраль 2016 года пересчитаны в соответствии с новой «Методикой расчета валового выпуска продукции (услуг) сельского, лесного и рыбного хозяйства», утвержденной приказом Председателя Комитета по статистике Министерства национальной экономики Республики Казахстан от 9 ноября 2015 года №175.

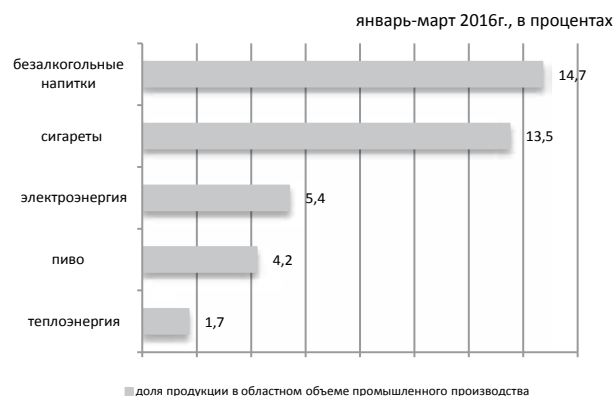

## Сельское хозяйство

	Январь-март 2016г.	В % к соответствующему периоду предыдущего года
Забито в хозяйстве или реализовано на убой скота и птицы (в живом весе), тыс. тонн	69,4	108,5
Надоеено молока коровьего, тыс. тонн	135,4	101,5
Получено яиц куриных, млн. штук	247,3	109,2

## Индекс цен

	Март 2016г. к февралю 2016г., %	Март 2016г. к декабрю 2015г., %
Индекс потребительских цен	100,1	102,4
продовольственные товары	100,1	102,9
непродовольственные товары	100,1	101,4
платные услуги	100,2	102,9
Индекс цен предприятий-производителей промышленной продукции	101,1	106,2
Индекс цен реализации на продукцию сельского хозяйства	100,3	102,8
Индекс цен в строительстве	100,4	101,5
Индекс тарифов на перевозку грузов всеми видами транспорта	100,0	99,8
Индекс тарифов на услуги почтовые и курьерские для юридических лиц	100,8	102,6
Индекс тарифов на услуги связи для юридических лиц	100,1	100,1
Индекс цен на аренду коммерческой недвижимости	100,0	101,3

## Атырауская область

## Социальное развитие

в процентах

Население, человек (на 01.03.2016г.)	596 755
Родившиеся, человек (январь-февраль 2016г.)	2 743
Умершие, человек (январь-февраль 2016г.)	643
Прибыло, человек (январь-февраль 2016г.)	1 609
Выбыло, человек (январь-февраль 2016г.)	1 530
Занятое население, человек (IV квартал 2015г.)	302 400
Наемные работники, в % к общей численности занятого населения (IV квартал 2015г.)	90,7
Уровень безработицы, % (IV квартал 2015г.)	4,9
Заработная плата, тенге (IV квартал 2015г.)	254 178
Величина прожиточного минимума, тенге (март 2016г.)	20 979

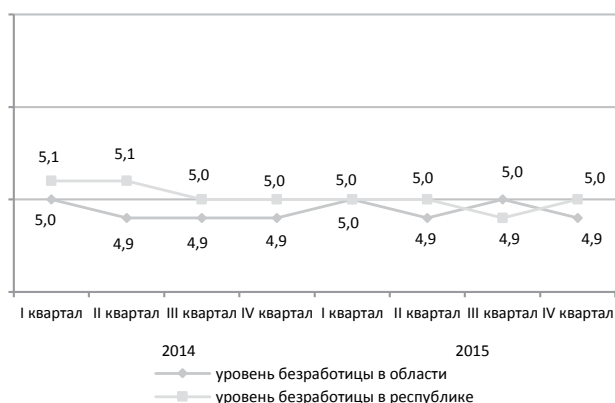

## Реальный сектор экономики

январь-март 2016г., в процентах

	Январь-март 2016г. в % к январю-марту 2015г.	Январь-март 2015г. в % к январю-марту 2014г.
Промышленность	101,8	103,0
Сельское хозяйство	104,4	102,4*
Строительство	232,7	88,3
Розничная торговля	98,3	100,4
Грузооборот	97,0	103,8
Пассажирооборот	102,7	100,5
Связь	108,3	109,1

\* Данные за 2015 год и январь-февраль 2016 года пересчитаны в соответствии с новой «Методикой расчета валового выпуска продукции (услуг) сельского, лесного и рыбного хозяйства», утвержденной приказом Председателя Комитета по статистике Министерства национальной экономики Республики Казахстан от 9 ноября 2015 года №175.

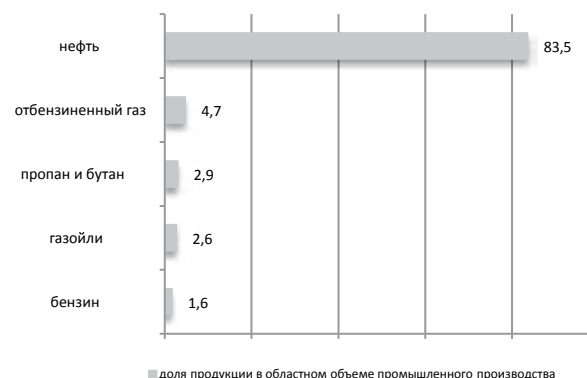

## Сельское хозяйство

	Январь-март 2016г.	В % к соответствующему периоду предыдущего года
Забито в хозяйстве или реализовано на убой скота и птицы (в живом весе), тыс. тонн	10,3	100,1
Надоеено молока коровьего, тыс. тонн	8,3	107,1
Получено яиц куриных, млн.штук	22,7	в 2,9 раза

## Индекс цен

	Март 2016г. к февралю 2016г., %	Март 2016г. к декабрю 2015г., %
Индекс потребительских цен	100,3	103,7
продовольственные товары	100,3	102,3
непродовольственные товары	100,5	101,4
платные услуги	100,1	107,5
Индекс цен предприятий-производителей промышленной продукции	96,8	84,6
Индекс цен реализации на продукцию сельского хозяйства	100,2	100,4
Индекс цен в строительстве	100,4	100,9
Индекс тарифов на перевозку грузов всеми видами транспорта	96,6	105,2
Индекс тарифов на услуги почтовые и курьерские для юридических лиц	102,1	103,1
Индекс тарифов на услуги связи для юридических лиц	100,1	100,2
Индекс цен на аренду коммерческой недвижимости	99,8	99,9

## Западно-Казахстанская область

## Социальное развитие

в процентах

Население, человек (на 01.03.2016г.)	638 020
Родившиеся, человек (январь-февраль 2016г.)	2 103
Умершие, человек (январь-февраль 2016г.)	943
Прибыло, человек (январь-февраль 2016г.)	2 687
Выбыло, человек (январь-февраль 2016г.)	2 702
Занятое население, человек (IV квартал 2015г.)	320 898
Наемные работники, в % к общей численности занятого населения (IV квартал 2015г.)	62,1
Уровень безработицы, % (IV квартал 2015г.)	5,0
Заработная плата, тенге (IV квартал 2015г.)	125 341
Величина прожиточного минимума, тенге (март 2016г.)	18 905

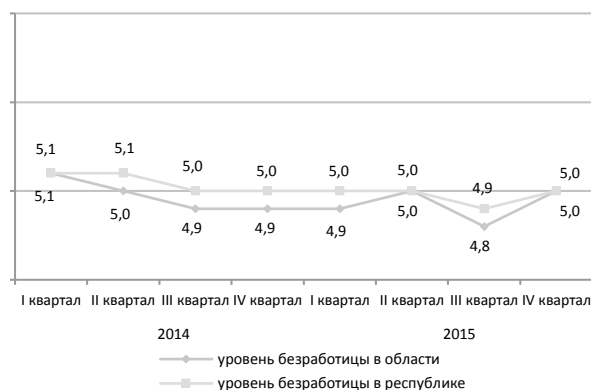

## Промышленное производство

	Январь-март 2016г. в % к январю-марту 2015г.	Январь-март 2015г. в % к январю-марту 2014г.
Промышленность	102,0	99,4
Сельское хозяйство	105,4	100,8*
Строительство	113,5	128,2
Розничная торговля	97,5	101,9
Грузооборот	100,3	100,7
Пассажиروоборот	115,4	103,4
Связь	88,0	103,3

\* Данные за 2015 год и январь-февраль 2016 года пересчитаны в соответствии с новой «Методикой расчета валового выпуска продукции (услуг) сельского, лесного и рыбного хозяйства», утвержденной приказом Председателя Комитета по статистике Министерства национальной экономики Республики Казахстан от 9 ноября 2015 года №175.

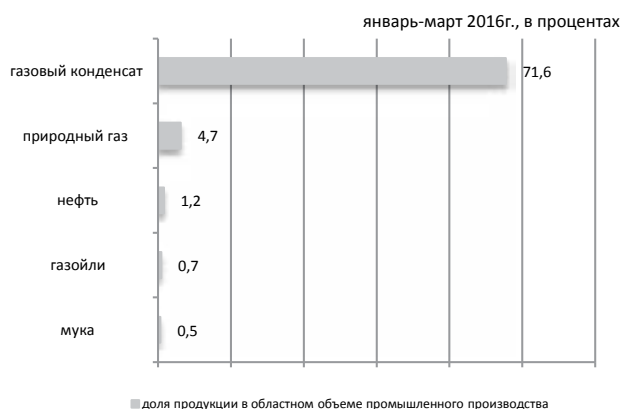

## Сельское хозяйство

	Январь-март 2016г.	В % к соответствующему периоду предыдущего года
Забито в хозяйстве или реализовано на убой скота и птицы (в живом весе), тыс. тонн	14,9	106,5
Надоеено молока коровьего, тыс. тонн	19,6	102,9
Получено яиц куриных, млн. штук	33,5	102,3

## Индекс цен

	Март 2016г. к февралю 2016г., %	Март 2016г. к декабрю 2015г., %
Индекс потребительских цен	100,0	103,8
продовольственные товары	100,1	103,0
непродовольственные товары	100,0	101,5
платные услуги	100,0	107,0
Индекс цен предприятий-производителей промышленной продукции	107,9	91,2
Индекс цен реализации на продукцию сельского хозяйства	100,0	102,4
Индекс цен в строительстве	100,2	100,7
Индекс тарифов на перевозку грузов всеми видами транспорта	100,0	100,0
Индекс тарифов на услуги почтовые и курьерские для юридических лиц	101,6	103,7
Индекс тарифов на услуги связи для юридических лиц	100,4	100,5
Индекс цен на аренду коммерческой недвижимости	100,8	100,6

## Жамбылская область

## Социальное развитие

Население, человек (на 01.03.2016г.)	1 113 253
Родившиеся, человек (январь-февраль 2016г.)	4 659
Умершие, человек (январь-февраль 2016г.)	1 312
Прибыло, человек (январь-февраль 2016г.)	2 602
Выбыло, человек (январь-февраль 2016г.)	3 661
Занятое население, человек (IV квартал 2015г.)	512 648
Наемные работники, в % к общей численности занятого населения (IV квартал 2015г.)	53,1
Уровень безработицы, % (IV квартал 2015г.)	4,9
Заработная плата, тенге (IV квартал 2015г.)	87 778
Величина прожиточного минимума, тенге (март 2016г.)	18 678

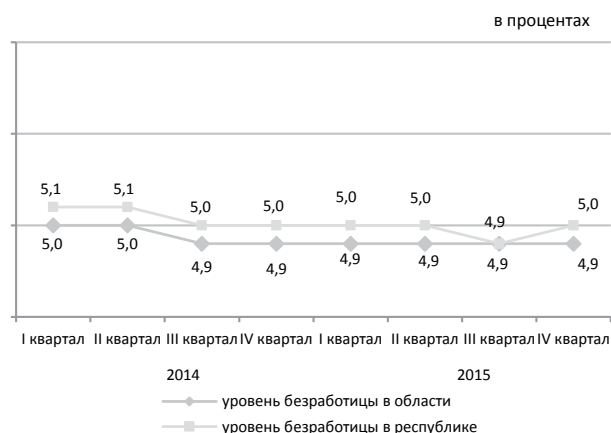

## Реальный сектор экономики

	Январь-март 2016г. в % к январю-марту 2015г.	Январь-март 2015г. в % к январю-марту 2014г.
Промышленность	102,2	100,2
Сельское хозяйство	103,6	99,9*
Строительство	79,7	103,5
Розничная торговля	98,9	111,6
Грузооборот	99,7	104,2
Пассажирооборот	118,4	104,1
Связь	93,3	97,1

\* Данные за 2015 год и январь-февраль 2016 года пересчитаны в соответствии с новой «Методикой расчета валового выпуска продукции (услуг) сельского, лесного и рыбного хозяйства», утвержденной приказом Председателя Комитета по статистике Министерства национальной экономики Республики Казахстан от 9 ноября 2015 года №175.

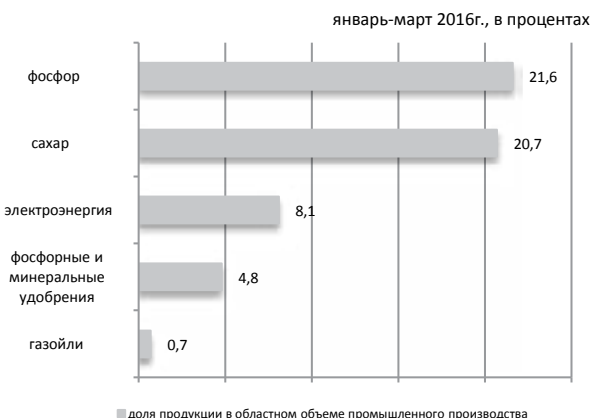

## Сельское хозяйство

	Январь-март 2016г.	В % к соответствующему периоду предыдущего года
Забито в хозяйстве или реализовано на убой скота и птицы (в живом весе), тыс. тонн	20,4	104,8
Надоеено молока коровьего, тыс. тонн	46,7	103,0
Получено яиц куриных, млн. штук	15,1	71,8

## Индекс цен

	Март 2016г. к февралю 2016г., %	Март 2016г. к декабрю 2015г., %
Индекс потребительских цен	100,7	103,0
продовольственные товары	100,8	103,4
непродовольственные товары	101,0	102,8
платные услуги	100,4	102,6
Индекс цен предприятий-производителей промышленной продукции	101,4	106,4
Индекс цен реализации на продукцию сельского хозяйства	99,6	100,5
Индекс цен в строительстве	100,5	100,6
Индекс тарифов на перевозку грузов всеми видами транспорта	98,4	98,2
Индекс тарифов на услуги почтовые и курьерские для юридических лиц	101,8	103,4
Индекс тарифов на услуги связи для юридических лиц	100,1	100,1
Индекс цен на аренду коммерческой недвижимости	100,0	99,6

## Карагандинская область

## Социальное развитие

Население, человек (на 01.03.2016г.)	1 386 148
Родившиеся, человек (январь-февраль 2016г.)	3 829
Умершие, человек (январь-февраль 2016г.)	2 335
Прибыло, человек (январь-февраль 2016г.)	4 443
Выбыло, человек (январь-февраль 2016г.)	4 826
Занятое население, человек (IV квартал 2015г.)	697 031
Наемные работники, в % к общей численности занятого населения (IV квартал 2015г.)	88,6
Уровень безработицы, % (IV квартал 2015г.)	5,0
Заработная плата, тенге (IV квартал 2015г.)	118 547
Величина прожиточного минимума, тенге (март 2016г.)	19 345

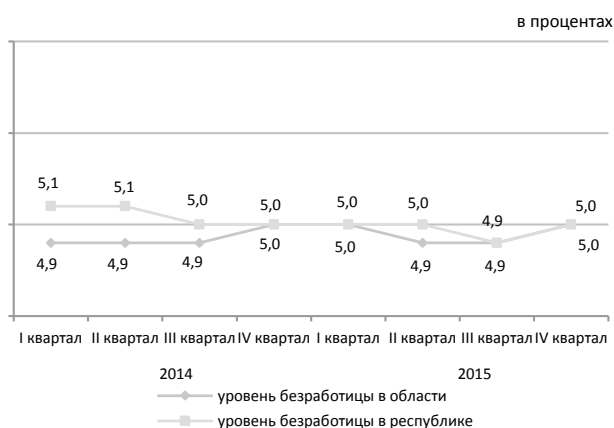

## Реальный сектор экономики

	Январь-март 2016г. в % к январю-марту 2015г.	Январь-март 2015г. в % к январю-марту 2014г.
Промышленность	103,6	110,5
Сельское хозяйство	101,9	105,2*
Строительство	67,6	69,6
Розничная торговля	90,2	100,6
Грузооборот	97,9	101,8
Пассажирооборот	104,3	101,7
Связь	95,6	106,4

\* Данные за 2015 год и январь-февраль 2016 года пересчитаны в соответствии с новой «Методикой расчета валового выпуска продукции (услуг) сельского, лесного и рыбного хозяйства», утвержденной приказом Председателя Комитета по статистике Министерства национальной экономики Республики Казахстан от 9 ноября 2015 года №175.

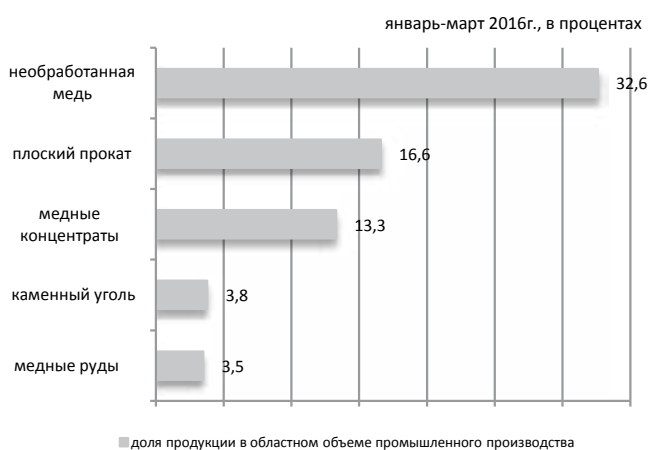

## Сельское хозяйство

	Январь-март 2016г.	В % к соответствующему периоду предыдущего года
Забито в хозяйстве или реализовано на убой скота и птицы (в живом весе), тыс. тонн	23,3	100,8
Надоеено молока коровьего, тыс. тонн	60,2	107,0
Получено яиц куриных, млн. штук	151,6	97,6

## Индекс цен

	Март 2016г. к февралю 2016г., %	Март 2016г. к декабрю 2015г., %
Индекс потребительских цен	100,3	103,0
продовольственные товары	100,1	103,4
непродовольственные товары	100,3	102,1
платные услуги	100,4	103,5
Индекс цен предприятий-производителей промышленной продукции	103,2	106,0
Индекс цен реализации на продукцию сельского хозяйства	100,4	107,0
Индекс цен в строительстве	100,0	100,5
Индекс тарифов на перевозку грузов всеми видами транспорта	100,0	101,0
Индекс тарифов на услуги почтовые и курьерские для юридических лиц	101,1	102,9
Индекс тарифов на услуги связи для юридических лиц	100,0	99,5
Индекс цен на аренду коммерческой недвижимости	99,2	101,2

## Костанайская область

## Социальное развитие

Население, человек (на 01.03.2016г.)	883 919
Родившиеся, человек (январь-февраль 2016г.)	1 922
Умершие, человек (январь-февраль 2016г.)	1 600
Прибыло, человек (январь-февраль 2016г.)	3 661
Выбыло, человек (январь-февраль 2016г.)	3 722
Занятое население, человек (IV квартал 2015г.)	475 638
Наемные работники, в % к общей численности занятого населения (IV квартал 2015г.)	66,9
Уровень безработицы, % (IV квартал 2015г.)	5,1
Заработная плата, тенге (IV квартал 2015г.)	100 772
Величина прожиточного минимума, тенге (март 2016г.)	18 997

в процентах

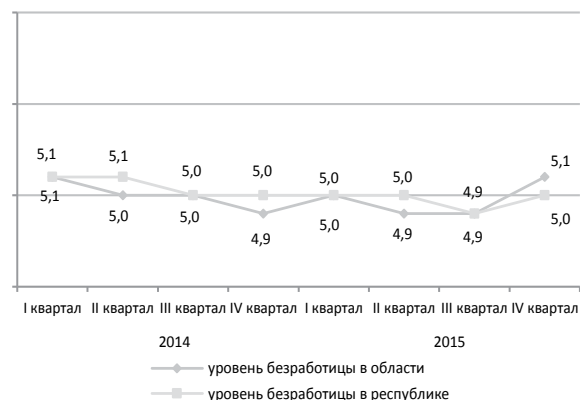

## Реальный сектор экономики

	Январь-март 2016г. в % к январю-марту 2015г.	Январь-март 2015г. в % к январю-марту 2014г.
Промышленность	81,0	100,2
Сельское хозяйство	101,9	101,8*
Строительство	82,2	100,5
Розничная торговля	96,2	101,3
Грузооборот	97,7	100,0
Пассажирооборот	103,0	105,5
Связь	100,5	107,0

\* Данные за 2015 год и январь-февраль 2016 года пересчитаны в соответствии с новой «Методикой расчета валового выпуска продукции (услуг) сельского, лесного и рыбного хозяйства», утвержденной приказом Председателя Комитета по статистике Министерства национальной экономики Республики Казахстан от 9 ноября 2015 года №175.

январь-март 2016г., в процентах

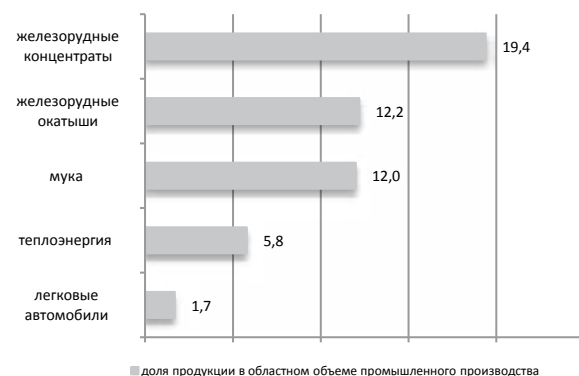

## Сельское хозяйство

	Январь-март 2016г.	В % к соответствующему периоду предыдущего года
Забито в хозяйстве или реализовано на убой скота и птицы (в живом весе), тыс. тонн	24,6	100,6
Надоеено молока коровьего, тыс. тонн	64,3	101,4
Получено яиц куриных, млн. штук	143,3	110,1

## Индекс цен

	Март 2016г. к февралю 2016г., %	Март 2016г. к декабрю 2015г., %
Индекс потребительских цен	100,3	103,1
продовольственные товары	100,2	102,5
непродовольственные товары	100,5	102,0
платные услуги	100,3	104,9
Индекс цен предприятий-производителей промышленной продукции	101,6	105,7
Индекс цен реализации на продукцию сельского хозяйства	101,0	104,1
Индекс цен в строительстве	100,1	100,4
Индекс тарифов на перевозку грузов всеми видами транспорта	100,0	104,8
Индекс тарифов на услуги почтовые и курьерские для юридических лиц	109,9	111,4
Индекс тарифов на услуги связи для юридических лиц	100,3	101,0
Индекс цен на аренду коммерческой недвижимости	100,0	100,0

## Кызылординская область

## Социальное развитие

Население, человек (на 01.03.2016г.)	767 487
Родившиеся, человек (январь-февраль 2016г.)	3 082
Умершие, человек (январь-февраль 2016г.)	785
Прибыло, человек (январь-февраль 2016г.)	2 710
Выбыло, человек (январь-февраль 2016г.)	2 747
Занятое население, человек (IV квартал 2015г.)	301 239
Наемные работники, в % к общей численности занятого населения (IV квартал 2015г.)	61,6
Уровень безработицы, % (IV квартал 2015г.)	5,0
Заработная плата, тенге (IV квартал 2015г.)	106 817
Величина прожиточного минимума, тенге (март 2016г.)	18 429

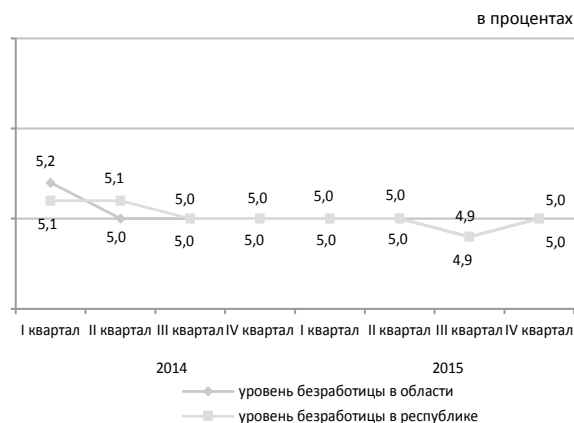

## Реальный сектор экономики

	Январь-март 2016г. в % к январю-марту 2015г.	Январь-март 2015г. в % к январю-марту 2014г.
Промышленность	89,0	101,0
Сельское хозяйство	103,5	101,6*
Строительство	53,4	112,1
Розничная торговля	98,9	103,5
Грузооборот	100,1	102,0
Пассажирооборот	108,0	102,8
Связь	99,5	108,5

\* Данные за 2015 год и январь-февраль 2016 года пересчитаны в соответствии с новой «Методикой расчета валового выпуска продукции (услуг) сельского, лесного и рыбного хозяйства», утвержденной приказом Председателя Комитета по статистике Министерства национальной экономики Республики Казахстан от 9 ноября 2015 года №175.

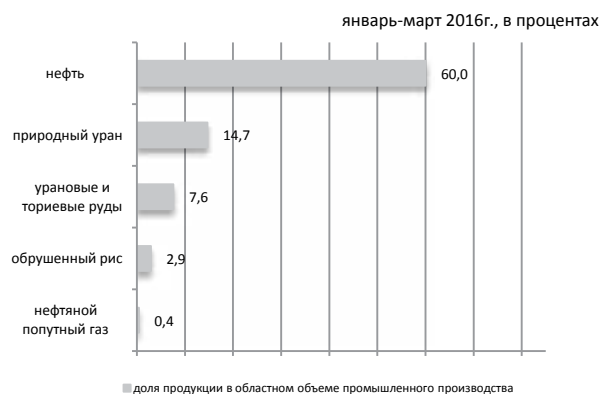

## Сельское хозяйство

	Январь-март 2016г.	В % к соответствующему периоду предыдущего года
Забито в хозяйстве или реализовано на убой скота и птицы (в живом весе), тыс. тонн	7,5	104,6
Надоеено молока коровьего, тыс. тонн	15,9	101,1
Получено яиц куриных, млн. штук	0,7	100,6

## Индекс цен

	Март 2016г. к февралю 2016г., %	Март 2016г. к декабрю 2015г., %
Индекс потребительских цен	100,9	102,0
продовольственные товары	101,3	103,2
непродовольственные товары	100,9	101,7
платные услуги	100,4	100,8
Индекс цен предприятий-производителей промышленной продукции	110,5	97,5
Индекс цен реализации на продукцию сельского хозяйства	99,8	100,4
Индекс цен в строительстве	100,3	100,9
Индекс тарифов на перевозку грузов всеми видами транспорта	100,0	100,0
Индекс тарифов на услуги почтовые и курьерские для юридических лиц	101,1	102,7
Индекс тарифов на услуги связи для юридических лиц	100,1	100,1
Индекс цен на аренду коммерческой недвижимости	100,0	99,3



## Мангистауская область

## Социальное развитие

Население, человек (на 01.03.2016г.)	630 215
Родившиеся, человек (январь-февраль 2016г.)	3 253
Умершие, человек (январь-февраль 2016г.)	418
Прибыло, человек (январь-февраль 2016г.)	2 022
Выбыло, человек (январь-февраль 2016г.)	1 419
Занятое население, человек (IV квартал 2015г.)	247 579
Наемные работники, в % к общей численности занятого населения (IV квартал 2015г.)	95,2
Уровень безработицы, % (IV квартал 2015г.)	5,1
Заработная плата, тенге (IV квартал 2015г.)	236 372
Величина прожиточного минимума, тенге (март 2016г.)	24 846

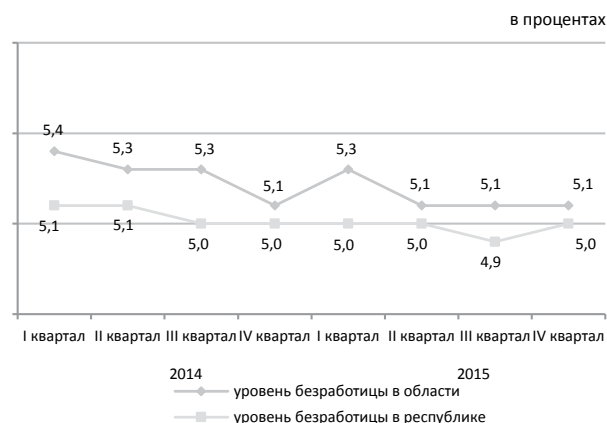

## Реальный сектор экономики

	Январь-март 2016г. в % к январю-марту 2015г.	Январь-март 2015г. в % к январю-марту 2014г.
Промышленность	100,4	100,5
Сельское хозяйство	79,8	99,3*
Строительство	88,9	111,5
Розничная торговля	81,2	104,8
Грузооборот	97,5	101,0
Пассажиروоборот	102,1	101,0
Связь	102,6	133,6

\* Данные за 2015 год и январь-февраль 2016 года пересчитаны в соответствии с новой «Методикой расчета валового выпуска продукции (услуг) сельского, лесного и рыбного хозяйства», утвержденной приказом Председателя Комитета по статистике Министерства национальной экономики Республики Казахстан от 9 ноября 2015 года №175.

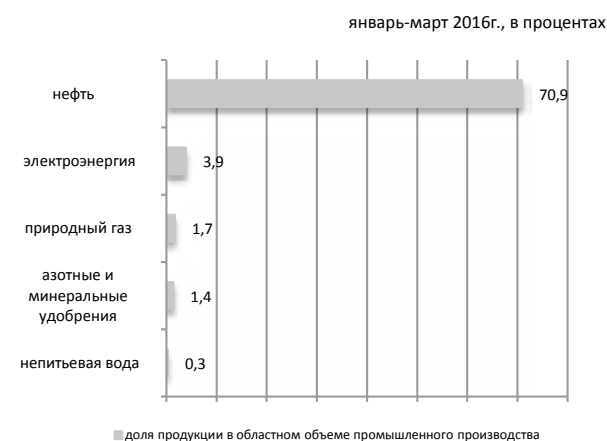

## Сельское хозяйство

	Январь-март 2016г.	В % к соответствующему периоду предыдущего года
Забито в хозяйстве или реализовано на убой скота и птицы (в живом весе), тыс. тонн	1,5	65,1
Надоеено молока коровьего, тыс. тонн	0,3	92,2
Получено яиц куриных, млн. штук	0,5	152,9

## Индекс цен

	Март 2016г. к февралю 2016г., %	Март 2016г. к декабрю 2015г., %
Индекс потребительских цен	100,6	103,4
продовольственные товары	101,0	104,2
непродовольственные товары	100,3	101,5
платные услуги	100,4	104,4
Индекс цен предприятий-производителей промышленной продукции	101,9	87,8
Индекс цен реализации на продукцию сельского хозяйства	100,1	100,7
Индекс цен в строительстве	100,7	101,4
Индекс тарифов на перевозку грузов всеми видами транспорта	100,0	101,1
Индекс тарифов на услуги почтовые и курьерские для юридических лиц	102,3	104,6
Индекс тарифов на услуги связи для юридических лиц	100,0	99,5
Индекс цен на аренду коммерческой недвижимости	100,0	98,4

## Южно-Казахстанская область

## Социальное развитие

Население, человек (на 01.03.2016г.)	2 851 558
Родившиеся, человек (январь-февраль 2016г.)	15 342
Умершие, человек (январь-февраль 2016г.)	2 955
Прибыло, человек (январь-февраль 2016г.)	8 027
Выбыло, человек (январь-февраль 2016г.)	9 413
Занятое население, человек (IV квартал 2015г.)	1 085 057
Наемные работники, в % к общей численности занятого населения (IV квартал 2015г.)	52,5
Уровень безработицы, % (IV квартал 2015г.)	5,6
Заработная плата, тенге (IV квартал 2015г.)	88 785
Величина прожиточного минимума, тенге (март 2016г.)	19 108

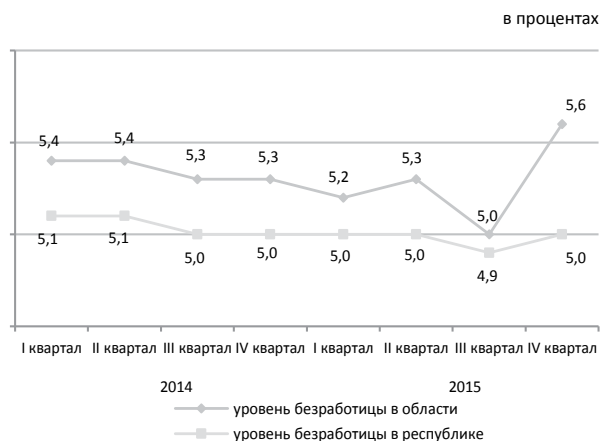

## Реальный сектор экономики

	Январь-март 2016г. в % к январю-марту 2015г.	Январь-март 2015г. в % к январю-марту 2014г.
Промышленность	105,3	102,9
Сельское хозяйство	102,0	102,7*
Строительство	69,2	118,1
Розничная торговля	98,0	103,8
Грузооборот	104,1	104,0
Пассажиروоборот	112,0	103,8
Связь	98,6	106,4

\* Данные за 2015 год и январь-февраль 2016 года пересчитаны в соответствии с новой «Методикой расчета валового выпуска продукции (услуг) сельского, лесного и рыбного хозяйства», утвержденной приказом Председателя Комитета по статистике Министерства национальной экономики Республики Казахстан от 9 ноября 2015 года №175.

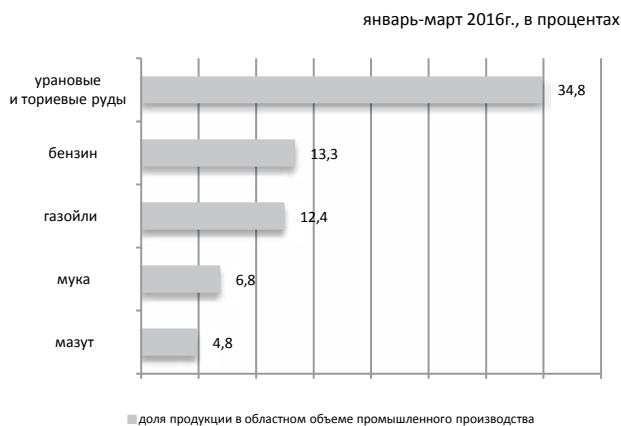

## Сельское хозяйство

	Январь-март 2016г.	В % к соответствующему периоду предыдущего года
Забито в хозяйстве или реализовано на убой скота и птицы (в живом весе), тыс. тонн	51,4	103,0
Надоеено молока коровьего, тыс. тонн	138,8	101,7
Получено яиц куриных, млн. штук	67,4	104,2

## Индекс цен

	Март 2016г. к февралю 2016г., %	Март 2016г. к декабрю 2015г., %
Индекс потребительских цен	100,9	103,1
продовольственные товары	100,8	103,5
непродовольственные товары	101,6	103,4
платные услуги	100,3	102,5
Индекс цен предприятий-производителей промышленной продукции	100,1	102,4
Индекс цен реализации на продукцию сельского хозяйства	100,1	100,5
Индекс цен в строительстве	100,2	101,1
Индекс тарифов на перевозку грузов всеми видами транспорта	99,5	99,8
Индекс тарифов на услуги почтовые и курьерские для юридических лиц	101,4	102,9
Индекс тарифов на услуги связи для юридических лиц	100,1	100,1
Индекс цен на аренду коммерческой недвижимости	100,3	99,8

## Павлодарская область

## Социальное развитие

Население, человек (на 01.03.2016г.)	759 135
Родившиеся, человек (январь-февраль 2016г.)	1 986
Умершие, человек (январь-февраль 2016г.)	1 273
Прибыло, человек (январь-февраль 2016г.)	3 073
Выбыло, человек (январь-февраль 2016г.)	3 246
Занятое население, человек (IV квартал 2015г.)	415 329
Наемные работники, в % к общей численности занятого населения (IV квартал 2015г.)	79,3
Уровень безработицы, % (IV квартал 2015г.)	4,9
Заработная плата, тенге (IV квартал 2015г.)	119 663
Величина прожиточного минимума, тенге (март 2016г.)	18 349

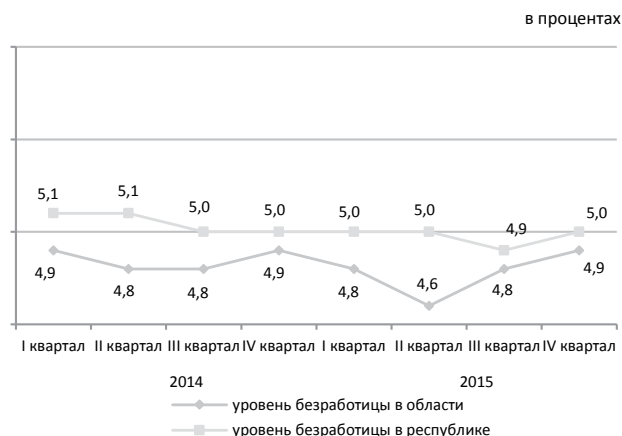

## Реальный сектор экономики

	Январь-март 2016г. в % к январю-марту 2015г.	Январь-март 2015г. в % к январю-марту 2014г.
Промышленность	96,0	95,0
Сельское хозяйство	97,1	108,1*
Строительство	67,0	70,0
Розничная торговля	97,5	107,1
Грузооборот	100,9	104,1
Пассажирооборот	108,4	102,0
Связь	100,9	107,5

\* Данные за 2015 год и январь-февраль 2016 года пересчитаны в соответствии с новой «Методикой расчета валового выпуска продукции (услуг) сельского, лесного и рыбного хозяйства», утвержденной приказом Председателя Комитета по статистике Министерства национальной экономики Республики Казахстан от 9 ноября 2015 года №175.

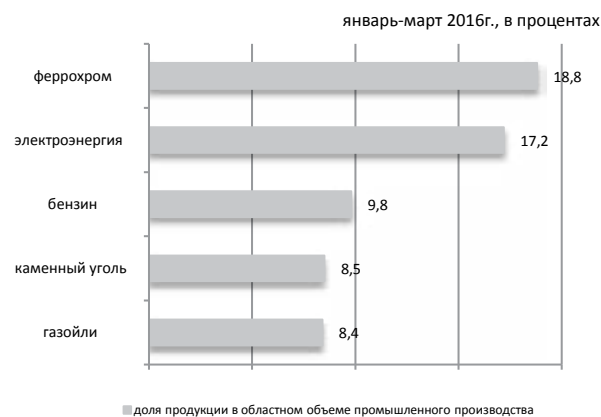

## Сельское хозяйство

	Январь-март 2016г.	В % к соответствующему периоду предыдущего года
Забито в хозяйстве или реализовано на убой скота и птицы (в живом весе), тыс. тонн	16,5	94,2
Надоеено молока коровьего, тыс. тонн	56,5	101,5
Получено яиц куриных, млн.штук	24,7	91,1

## Индекс цен

	Март 2016г. к февралю 2016г., %	Март 2016г. к декабрю 2015г., %
Индекс потребительских цен	100,5	103,2
продовольственные товары	100,8	103,5
непродовольственные товары	100,3	102,3
платные услуги	100,3	103,7
Индекс цен предприятий-производителей промышленной продукции	116,5	121,3
Индекс цен реализации на продукцию сельского хозяйства	100,2	101,8
Индекс цен в строительстве	100,3	101,3
Индекс тарифов на перевозку грузов всеми видами транспорта	106,7	106,7
Индекс тарифов на услуги почтовые и курьерские для юридических лиц	104,9	106,4
Индекс тарифов на услуги связи для юридических лиц	100,8	100,8
Индекс цен на аренду коммерческой недвижимости	100,3	100,6

## Северо-Казахстанская область

## Социальное развитие

в процентах

Население, человек (на 01.03.2016г.)	569 245
Родившиеся, человек (январь-февраль 2016г.)	1 253
Умершие, человек (январь-февраль 2016г.)	1 188
Прибыло, человек (январь-февраль 2016г.)	3 138
Выбыло, человек (январь-февраль 2016г.)	3 465
Занятое население, человек (IV квартал 2015г.)	316 246
Наемные работники, в % к общей численности занятого населения (IV квартал 2015г.)	68,1
Уровень безработицы, % (IV квартал 2015г.)	4,9
Заработная плата, тенге (IV квартал 2015г.)	87 341
Величина прожиточного минимума, тенге (март 2016г.)	19 146

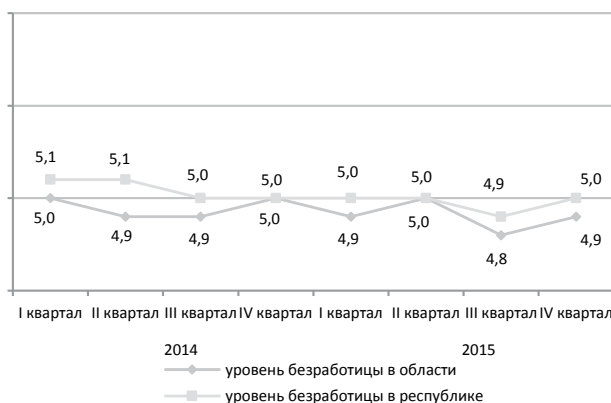

## Реальный сектор экономики

	Январь-март 2016г. в % к январю-марту 2015г.	Январь-март 2015г. в % к январю-марту 2014г.
Промышленность	101,7	100,7
Сельское хозяйство	101,4	105,0*
Строительство	87,8	129,9
Розничная торговля	98,7	107,8
Грузооборот	100,6	105,0
Пассажиروоборот	99,7	101,0
Связь	103,5	104,7

\* Данные за 2015 год и январь-февраль 2016 года пересчитаны в соответствии с новой «Методикой расчета валового выпуска продукции (услуг) сельского, лесного и рыбного хозяйства», утвержденной приказом Председателя Комитета по статистике Министерства национальной экономики Республики Казахстан от 9 ноября 2015 года №175.

январь-март 2016г., в процентах



## Сельское хозяйство

	Январь-март 2016г.	В % к соответствующему периоду предыдущего года
Забито в хозяйстве или реализовано на убой скота и птицы (в живом весе), тыс. тонн	19,4	99,2
Надоеено молока коровьего, тыс. тонн	57,5	107,2
Получено яиц куриных, млн.штук	108,2	92,5

## Индекс цен

	Март 2016г. к февралю 2016г., %	Март 2016г. к декабрю 2015г., %
Индекс потребительских цен	100,4	102,6
продовольственные товары	100,6	103,2
непродовольственные товары	100,2	101,9
платные услуги	100,2	102,5
Индекс цен предприятий-производителей промышленной продукции	101,0	103,9
Индекс цен реализации на продукцию сельского хозяйства	101,1	103,0
Индекс цен в строительстве	100,4	101,0
Индекс тарифов на перевозку грузов всеми видами транспорта	100,0	100,4
Индекс тарифов на услуги почтовые и курьерские для юридических лиц	101,1	102,7
Индекс тарифов на услуги связи для юридических лиц	100,2	100,4
Индекс цен на аренду коммерческой недвижимости	99,7	99,2

## Восточно-Казахстанская область

## Социальное развитие

Население, человек (на 01.03.2016г.)	1 396 378
Родившиеся, человек (январь-февраль 2016г.)	3 581
Умершие, человек (январь-февраль 2016г.)	2 489
Прибыло, человек (январь-февраль 2016г.)	4 906
Выбыло, человек (январь-февраль 2016г.)	5 706
Занятое население, человек (IV квартал 2015г.)	693 491
Наемные работники, в % к общей численности занятого населения (IV квартал 2015г.)	69,4
Уровень безработицы, % (IV квартал 2015г.)	4,9
Заработная плата, тенге (IV квартал 2015г.)	111 274
Величина прожиточного минимума, тенге (март 2016г.)	20 680

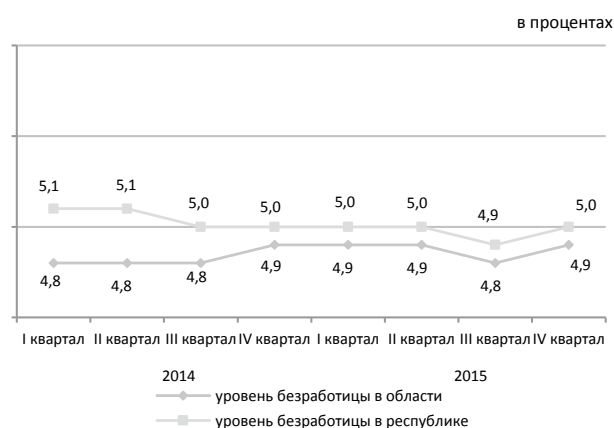

## Реальный сектор экономики

	Январь-март 2016г. в % к январю-марту 2015г.	Январь-март 2015г. в % к январю-марту 2014г.
Промышленность	102,1	93,5
Сельское хозяйство	105,0	102,1*
Строительство	67,7	101,0
Розничная торговля	95,6	105,1
Грузооборот	100,9	108,6
Пассажирооборот	102,4	105,1
Связь	97,6	100,5

\* Данные за 2015 год и январь-февраль 2016 года пересчитаны в соответствии с новой «Методикой расчета валового выпуска продукции (услуг) сельского, лесного и рыбного хозяйства», утвержденной приказом Председателя Комитета по статистике Министерства национальной экономики Республики Казахстан от 9 ноября 2015 года №175.

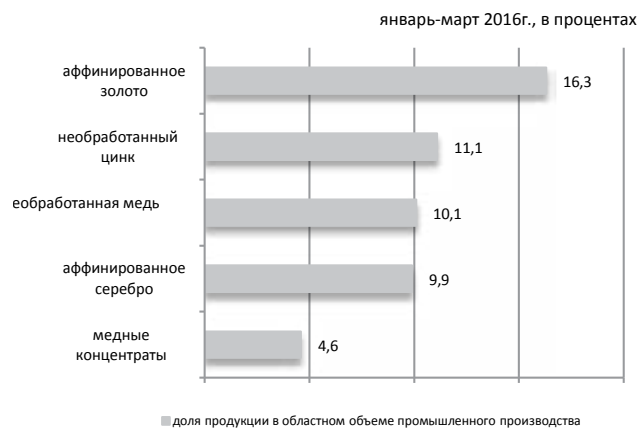

## Сельское хозяйство

	Январь-март 2016г.	В % к соответствующему периоду предыдущего года
Забито в хозяйстве или реализовано на убой скота и птицы (в живом весе), тыс. тонн	42,2	106,5
Надоемо молока коровьего, тыс. тонн	127,9	104,9
Получено яиц куриных, млн.штук	24,7	102,5

## Индекс цен

	Март 2016г. к февралю 2016г., %	Март 2016г. к декабрю 2015г., %
Индекс потребительских цен	100,6	102,8
продовольственные товары	100,7	103,8
непродовольственные товары	100,8	103,0
платные услуги	100,2	101,4
Индекс цен предприятий-производителей промышленной продукции	105,9	112,1
Индекс цен реализации на продукцию сельского хозяйства	100,0	102,1
Индекс цен в строительстве	100,3	101,3
Индекс тарифов на перевозку грузов всеми видами транспорта	100,0	104,6
Индекс тарифов на услуги почтовые и курьерские для юридических лиц	101,5	103,4
Индекс тарифов на услуги связи для юридических лиц	100,1	124,4
Индекс цен на аренду коммерческой недвижимости	99,9	101,3

## г. Астана

## Социальное развитие

Население, человек (на 01.03.2016г.)	875 368
Родившиеся, человек (январь-февраль 2016г.)	4 475
Умершие, человек (январь-февраль 2016г.)	650
Прибыло, человек (январь-февраль 2016г.)	4 514
Выбыло, человек (январь-февраль 2016г.)	5 626
Занятое население, человек (IV квартал 2015г.)	466 012
Наемные работники, в % к общей численности занятого населения (IV квартал 2015г.)	95,0
Уровень безработицы, % (IV квартал 2015г.)	4,7
Заработная плата, тенге (IV квартал 2015г.)	221 009
Величина прожиточного минимума, тенге (март 2016г.)	23 020

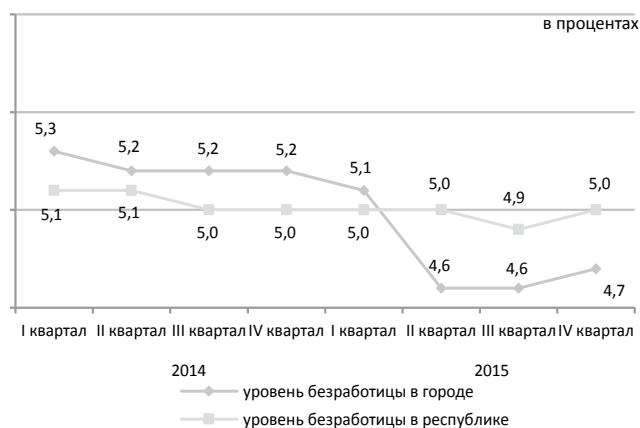

## Реальный сектор экономики

	Январь-март 2016г. в % к январю-марту 2015г.	Январь-март 2015г. в % к январю-марту 2014г.
Промышленность	101,6	116,9
Сельское хозяйство	85,4	86,7*
Строительство	130,1	123,0
Розничная торговля	95,0	104,2
Грузооборот	101,5	102,5
Пассажирооборот	111,2	103,8
Связь	70,1	108,2

\* Данные за 2015 год и январь-февраль 2016 года пересчитаны в соответствии с новой «Методикой расчета валового выпуска продукции (услуг) сельского, лесного и рыбного хозяйства», утвержденной приказом Председателя Комитета по статистике Министерства национальной экономики Республики Казахстан от 9 ноября 2015 года №175.

январь-март 2016г., в процентах



## Сельское хозяйство

	Январь-март 2016г.	В % к соответствующему периоду предыдущего года
Забито в хозяйстве или реализовано на убой скота и птицы (в живом весе), тонн	43,9	64,2
Надоеено молока коровьего, тонн	103,1	92,0
Получено яиц куриных, тыс. штук	28,4	99,0

## Индекс цен

	Март 2016г. к февралю 2016г., %	Март 2016г. к декабрю 2015г., %
Индекс потребительских цен	100,6	102,8
продовольственные товары	100,6	102,7
непродовольственные товары	100,9	102,1
платные услуги	100,3	103,7
Индекс цен предприятий-производителей промышленной продукции	99,9	102,6
Индекс цен реализации на продукцию сельского хозяйства	-	-
Индекс цен в строительстве	100,1	100,9
Индекс тарифов на перевозку грузов всеми видами транспорта	100,0	100,1
Индекс тарифов на услуги почтовые и курьерские для юридических лиц	99,8	104,8
Индекс тарифов на услуги связи для юридических лиц	100,0	98,3
Индекс цен на аренду коммерческой недвижимости	100,3	103,0

## г. Алматы

## Социальное развитие

Население, человек (на 01.03.2016г.)	1 713 220
Родившиеся, человек (январь-февраль 2016г.)	5 055
Умершие, человек (январь-февраль 2016г.)	1 813
Прибыло, человек (январь-февраль 2016г.)	14 700
Выбыло, человек (январь-февраль 2016г.)	8 203
Занятое население, человек (IV квартал 2015г.)	841 731
Наемные работники, в % к общей численности занятого населения (IV квартал 2015г.)	92,4
Уровень безработицы, % (IV квартал 2015г.)	5,3
Заработная плата, тенге (IV квартал 2015г.)	178 480
Величина прожиточного минимума, тенге (март 2016г.)	23 100

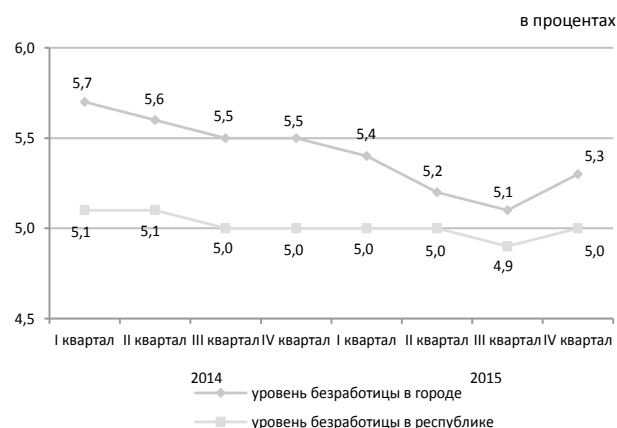

## Реальный сектор экономики

январь-март 2016г., в процентах

	Январь-март 2016г. в % к январю-марту 2015г.	Январь-март 2015г. в % к январю-марту 2014г.
Промышленность	99,4	101,9
Сельское хозяйство	101,4	38,2*
Строительство	69,3	92,7
Розничная торговля	98,4	103,5
Грузооборот	104,0	106,1
Пассажирооборот	106,6	102,5
Связь	105,4	105,9

\* Данные за 2015 год и январь-февраль 2016 года пересчитаны в соответствии с новой «Методикой расчета валового выпуска продукции (услуг) сельского, лесного и рыбного хозяйства», утвержденной приказом Председателя Комитета по статистике Министерства национальной экономики Республики Казахстан от 9 ноября 2015 года №175.

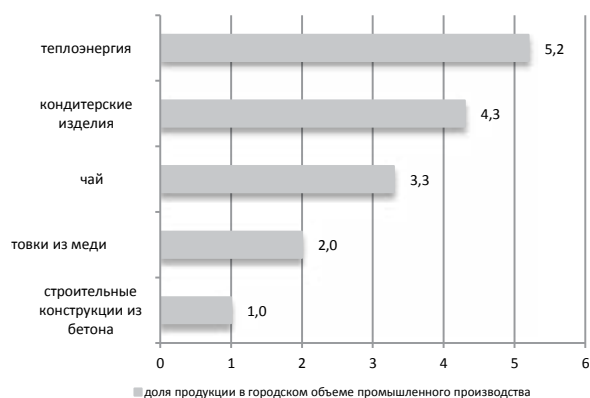

## Сельское хозяйство

	Январь-март 2016г.	В % к соответствующему периоду предыдущего года
Забито в хозяйстве или реализовано на убой скота и птицы (в живом весе), тыс. тонн	0,2	129,5
Надоеено молока коровьего, тыс. тонн	0,8	78,9
Получено яиц куриных, тыс. штук	0,2	69,8

## Индекс цен

	Март 2016г. к февралю 2016г., %	Март 2016г. к декабрю 2015г., %
Индекс потребительских цен	100,6	103,0
продовольственные товары	100,0	103,2
непродовольственные товары	101,9	105,0
платные услуги	100,1	100,7
Индекс цен предприятий-производителей промышленной продукции	100,6	103,1
Индекс цен реализации на продукцию сельского хозяйства	-	-
Индекс цен в строительстве	100,0	101,4
Индекс тарифов на перевозку грузов всеми видами транспорта	96,4	110,6
Индекс тарифов на услуги почтовые и курьерские для юридических лиц	100,6	102,8
Индекс тарифов на услуги связи для юридических лиц	100,6	100,6
Индекс цен на аренду коммерческой недвижимости	100,1	100,3

## Қысқартулар

## Сокращения

АШМ	Қазақстан Республикасының Ауыл шаруашылығы министрлігі	КС	Комитет по статистике Министерства национальной экономики Республики Казахстан
ӘдМин	Қазақстан Республикасының Әділет министрлігі	БВУ	Банки второго уровня
БП ҚС АЕК	Қазақстан Республикасы Бас Прокуратурасының Құқықтық статистика және арнайы есеп комитеті	КПСиСУ ГП	Комитет по правовой статистике и специальным учетам Генеральной прокуратуры Республики Казахстан
ДСӘДМ РСЭҚ	Қазақстан Республикасы Денсаулық сақтау және әлеуметтік даму министрлігінің Республикалық санитарлық-эпидемиологиялық қызметі	КГД МФ	Комитет государственных доходов Министерства финансов Республики Казахстан
ЕДБ	Екінші деңгейдегі банктер	МВД	Министерство внутренних дел Республики Казахстан
ДСӘДМ	Қазақстан Республикасының Денсаулық сақтау және әлеуметтік даму министрлігі	млн.	миллионов
ҚМ МКК	Қазақстан Республикасы Қаржы министрлігінің Мемлекеттік кіріс комитеті	млрд.	миллиардов
ҚМ	Қазақстан Республикасының Қаржы министрлігі	МСП	Малое и среднее предпринимательство
млн.	миллион	МСХ	Министерство сельского хозяйства Республики Казахстан
млрд.	миллиард	МСЭР	Министерство здравоохранения и социального развития Республики Казахстан
ОЭР	Отын-энергетикалық ресурстар	МЮ	Министерство юстиции Республики Казахстан
СК	Қазақстан Республикасы Ұлттық экономика министрлігінің Статистика комитеті	МФ	Министерство финансов Республики Казахстан
ткм	тонна-километр	НБ	Национальный банк Республики Казахстан
ҰБ	Қазақстан Республикасының Ұлттық банкі	РСЭС МЗСР	Республиканская санитарно-эпидемиологическая служба Министерства здравоохранения и социального развития Республики Казахстан
ІІМ	Қазақстан Республикасының Ішкі істер министрлігі	ткм	тонно-километр
ШОК	Шағын және орта кәсіпкерлік	ТЭР	Топливо-энергетические ресурсы



## Көрсеткіштер тізімі

Көрсеткіш	Кезеңділік	Дереккөз
<b>А</b>		
Айырбастау бағамы.....	ай сайын	ҰБ
Асыл тұқымды шаруашылықтар саны.....	тоқсан сайын	АШМ
Мал мен құстың негізгі түрлерінің саны.....	ай сайын	СК
Ауыл шаруашылығы өнімдерінің (қызметтерінің) жалпы шығарылымы.....	ай сайын	СК
<b>Б</b>		
Бір қызметкердің орташа айлық атаулы жалақысы.....	ай сайын	СК
Баға индексі.....	ай сайын	СК
Балық аулау және балық өсіру шаруашылығындағы өнім (жұмыстар, қызметтер) көлемі.....	жыл сайын	СК
Бөлшек сауда тауар айналымы көлемі.....	ай сайын	СК
Байланыс қызметтерінің көлемі.....	ай сайын	СК
<b>Д</b>		
Дәнді дақылдарды жинау.....	қыркүйек, қазан, қараша	АШМ
Дәнді дақылдардың жиналған алқаптары.....	қыркүйек, қазан, қараша	АШМ
Дәнді дақылдардың шығымдылығы.....	қыркүйек, қазан, қараша	АШМ
Депозиттер.....	ай сайын	ҰБ
<b>Е</b>		
Еңбек делдалдығына өтініш жасағандар саны.....	тоқсан сайын	ДСӘДМ
Еңбек өнімділігі.....	ай сайын	СК
<b>Ж</b>		
Жолаушылар тасымалдау көлемі.....	ай сайын	СК
Жүк тасымалдау көлемі.....	ай сайын	СК
Жұмыссыз халық.....	ай сайын	СК
Жұмыспен қамтылған халық.....	ай сайын	СК
<b>З</b>		
Зейнетақы және жәрдемақы алушылар саны.....	тоқсан сайын	ДСӘДМ
Зейнетақы (жәрдемақының) орташа мөлшері.....	тоқсан сайын	ДСӘДМ
<b>И</b>		
Импорт.....	ай сайын	ҚМ КБК
<b>К</b>		
Кәсіпорындардың пайдалылығы.....	тоқсан сайын	СК
Кредиттер.....	ай сайын	ҰБ
Күнкөрістің ең төменгі деңгейінің шамасы.....	ай сайын	СК
<b>Қ</b>		
Қылмыстылық деңгейі.....	ай сайын	БП ҚС АЕК
Құрылыс жұмыстарының (қызметтер) көлемі.....	ай сайын	СК
<b>М</b>		
Мал шаруашылығы өнімдерінің негізгі түрлерін өндіру .....	ай сайын	СК
Мал мен құстың өнімділігі.....	ай сайын	СК
Мемлекеттік бюджет табыстары.....	ай сайын	ҚМ
Мемлекеттік бюджет шығыстары.....	ай сайын	ҚМ
Монетарлық агрегаттар.....	ай сайын	ҰБ
<b>Н</b>		
Нақты ақшалай табыстар индексі.....	ай сайын	СК
Негізгі капиталға инвестициялар.....	ай сайын	СК
Негізгі дәнді және бұршақты дақылдардың қолда бар.....	ай сайын	СК
Негізгі майлы дақылдардың қолда бары .....	ай сайын	СК
<b>О</b>		
Орташа жан басына атаулы ақшалай табыс.....	ай сайын	СК
Орташа айлық жалақы.....	ай сайын	СК
<b>Ө</b>		
Өнеркәсіп өнімін заттай көрінісінде өндіру.....	ай сайын	СК
Өнеркәсіп өнімінің (тауарлар, қызметтер) көлемі.....	ай сайын	СК
Өнеркәсіп өндірісінің нақты көлем индексі .....	ай сайын	СК
<b>С</b>		
Сырттанулардың тіркелген оқиғаларының саны.....	ай сайын	ДСӘДМ РСЭҚ

Көрсеткіш	Кезеңділік	Дереккөз
<b>Т</b>		
Төлем балансы.....	ай сайын	ҰБ
Тіркелген қылмыстар саны.....	ай сайын	БП ҚС АЕК
Тұрғын үй құрылысының көлемі.....	ай сайын	СК
Тұтыну бағасы.....	Ай сайын	СК
<b>Х</b>		
Халықтың табиғи қозғалысы.....	ай сайын	ӘдМин, ДСӘДМ
Халық саны.....	ай сайын	СК
Халықтың көші-қоны.....	ай сайын	ӘдМин, ИМ
Халықтың орта есеппен жан басына шаққандағы атаулы ақшалай табыстары.....	ай сайын	СК
<b>Ш</b>		
ШОК субъектілерінің өнім (тауарлар, қызметтер) шығару индексі .....	ай сайын	СК
<b>Э</b>		
Экономикалық белсенді халық.....		
Экономикалық енжар халық.....		
Экспорт.....	ай сайын	ҚМ КБК

## Список показателей

Показатель	Периодичность	Источник
<b>Б</b>		
Безработное население .....	ежемесячно	КС
<b>В</b>		
Валовой выпуск продукции (услуг) сельского хозяйства.....	ежемесячно	КС
Валовой внутренний продукт.....	ежеквартально	КС
Величина прожиточного минимума.....	ежемесячно	КС
<b>Г</b>		
Грузооборот.....	ежемесячно	КС
<b>Д</b>		
Доходы государственного бюджета.....	ежемесячно	МФ
Депозиты.....	ежемесячно	НБ
<b>Е</b>		
Естественное движение населения.....	ежемесячно	МЮ, МЗСР
<b>З</b>		
Занятое население .....	ежемесячно	КС
<b>И</b>		
Импорт.....	ежемесячно	КТК МФ
Инвестиции в основной капитал.....	ежемесячно	КС
Индекс выпуска продукции (товаров, услуг) субъектами МСП.....	ежемесячно	КС
Индекс реальных денежных доходов.....	ежемесячно	КС
Индекс физического объема промышленного производства.....	ежемесячно	КС
Индексы цен.....	ежемесячно	КС
<b>К</b>		
Кредиты.....	ежемесячно	НБ
Количество племенных хозяйств.....	ежеквартально	МСХ
<b>М</b>		
Миграция населения.....	ежемесячно	МЮ, МВД
Монетарные агрегаты.....	ежемесячно	НБ
<b>Н</b>		
Наличие основных зерновых и бобовых культур.....	ежемесячно	КС
Наличие основных масличных культур.....	ежемесячно	КС
<b>О</b>		
Обменный курс.....	ежемесячно	НБ
Объем жилищного строительства.....	ежемесячно	КС
Объем промышленной продукции (товаров, услуг).....		
Объем розничного товарооборота.....	ежемесячно	КС
Объем строительных работ (услуг) .....	ежемесячно	КС
Объем услуг связи.....	ежемесячно	КС
<b>П</b>		
Пассажирооборот.....	ежемесячно	КС
Платежный баланс.....	ежемесячно	НБ
Потребительские цены.....	ежемесячно	КС
Производительность труда.....	ежемесячно	КС
Производство основных видов продукции животноводства.....	ежемесячно	КС
Производство промышленной продукции в натуральном выражении.....	ежемесячно	КС
Продуктивность скота и птицы.....	ежемесячно	КС
Перевозка грузов.....	ежемесячно	КС
Перевозка пассажиров.....	ежемесячно	КС
<b>Р</b>		
Расходы государственного бюджета.....	ежемесячно	МФ
Реальный денежный доход .....	ежемесячно	КС
Рентабельность предприятий.....	ежеквартально	КС
<b>С</b>		
Среднедушевые номинальные денежные доходы населения .....	ежемесячно	КС
Среднемесячная номинальная заработная плата одного работника.....	ежемесячно	КС
Средний размер пенсий (пособий).....	ежеквартально	МЗСР

Показатель	Периодичность	Источник
<b>У</b>		
Уровень преступности.....	ежемесячно	КПСИСУ ГП
<b>Ч</b>		
Численность населения.....	ежемесячно	КС
Число зарегистрированных случаев заболеваний.....	ежемесячно	РСЭС МЗСР
Число зарегистрированных преступлений.....	ежемесячно	КПСИСУ ГП
Численность основных видов скота и птицы.....	ежемесячно	КС
Численность получателей пенсий и пособий.....	ежеквартально	МЗСР
<b>Э</b>		
Экспорт.....	ежемесячно	КТК МФ
<b>Ш</b>		
ШОК субъектілерінің өнім (тауарлар, қызметтер) шығару индексі .....	ежемесячно	СК
<b>Э</b>		
Экономикалық белсенді халық.....		
Экономикалық енжар халық.....		
Экспорт.....	ежемесячно	КТК МФ

**Қазақстан Республикасының әлеуметтік-экономикалық дамуы**  
**Бөлімнің мазмұнына жауаптылар**

Бөлім атауы	Жауапты адамның аты-жөні, лауазымы	Телефоны
Әлеуметтік-экономикалық дамудың қысқаша қорытындылары Өңірлердің әлеуметтік-экономикалық дамуы	Болат Әскербекұлы Рахымбеков <i>Жарияланымдар және статистикалық ақпаратты тарату басқармасының басшысы</i>	+7 7172 74 90 77
Кәсіпорындар статистикасы	Гүлнар Мамырбайқызы Керімханова <i>Тіркегімдер басқармасының басшысы</i>	+7 7172 74 90 58
Қысқа мерзімді экономикалық индикатор Жалпы ішкі өнім Мемлекеттік қаржы Ақша-кредит статистикасы Кредиттер және ақша-кредит жүйесінің депозиттері	Гүлмира Смағұлқызы Малдыбаева <i>Ұлттық шоттар басқармасының басшысы</i>	+7 7172 74 93 01
Шағын және орта кәсіпкерлік мониторингі Іскерлік және тұтынушылық белсенділік	Марина Владимировна Мисюра <i>Құрылымдық статистика басқармасының басшысы</i>	+7 7172 74 93 12
Ең төменгі күнкөріс деңгейінің шамасы Баға	Әсел Сауқымбекқызы Шәуенова <i>Баға статистикасы басқармасының басшысы</i>	+7 7172 74 90 57
Негізгі капиталға салынған инвестициялар Өнеркәсіп Ауыл шаруашылығы Құрылыс Тұрғын үй құрылысы	Айгүл Тоқтарханқызы Епбаева <i>Өндіріс және қоршаған орта статистикасы басқармасының басшысы</i>	+7 7172 74 90 56
Отын-энергетикалық ресурстар (ОЭР) Сауда Көлік Байланыс	Зифа Рафикқызы Якупова <i>Қызмет көрсету және энергетика статистикасы басқармасының басшысы</i>	+7 7172 74 90 60
Әлеуметтік-демографиялық көрсеткіштер	Гүлмира Сайлаубекқызы Қарауылова <i>Демографиялық және әлеуметтік статистика басқармасының басшысы</i>	+7 7172 74 90 61
Еңбек нарығы және еңбекақы төлеу Халық табыстары	Наталья Евгеньевна Белоносова <i>Еңбек және тұрмыс деңгейі статистикасы басқармасының басшысы</i>	+7 7172 74 95 04

## Социально-экономическое развитие Республики Казахстан

## Ответственные лица за содержание разделов

Наименование раздела	Ф.И.О., должность ответственного	Телефон
Краткие итоги социально-экономического развития Социально-экономическое развитие регионов	Рахимбеков Болат Аскербекович <i>Руководитель управления публикаций и распространения статистической информации</i>	+7 7172 74 90 77
Статистика предприятий	Керимханова Гульнара Мамырбаевна <i>Руководитель управления регистров</i>	+7 7172 74 90 58
Краткосрочный экономический индикатор Валовой внутренний продукт Государственные финансы Денежно-кредитная статистика Кредиты и депозиты денежно-кредитной системы	Малдыбаева Гульмира Смагуловна <i>Руководитель управления национальных счетов</i>	+7 7172 74 93 01
Мониторинг малого и среднего предпринимательства Деловая и потребительская активность	Мисюра Марина Владимировна <i>Руководитель управления структурной статистики</i>	+7 7172 74 93 12
Величина прожиточного минимума Цены	Шауенова Асель Саукымбеккызы <i>Руководитель управления статистики цен</i>	+7 7172 74 90 57
Инвестиции в основной капитал Промышленное производство Сельское хозяйство Строительство Жилищное строительство	Епбаева Айгуль Токтархановна <i>Руководитель управления статистики производства и окружающей среды</i>	+7 7172 74 90 56
Топливо-энергетические ресурсы (ТЭР) Торговля Транспорт Связь	Якупова Зифа Рафиковна <i>Руководитель управления статистики услуг и энергетики</i>	+7 7172 74 90 60
Социально-демографические показатели	Караулова Гульмира Сайлаубековна <i>Руководитель управления демографической и социальной статистики</i>	+7 7172 74 90 61
Рынок труда и оплата труда Доходы населения	Наталья Евгеньевна Белоносова <i>Руководитель управления статистики труда и уровня жизни</i>	+7 7172 74 95 04